

แผนพัฒนาอำเภอ ๔ ปี (พ.ศ.๒๕๖๑-๒๕๖๔) อำเภอเกาะจันทร์ จังหวัดชลบุรี



เมืองทหารกล้า
ดินแดนเกษตรกรรม



ล้ำค่ารอยพระพุทธบาท
ธรรมชาติงามตา



อภิวาทพระพุทธเชียงแสน
ลือน่าน้ำพริกอร่อย



วิสัยทัศน์อำเภอเกาะจันทร์

“เกาะจันทร์เมืองน่าอยู่ ประชาชนมีคุณภาพชีวิตที่ดีภายใต้การบริหารจัดการที่ดีมีประสิทธิภาพ
ตามแนวทางปรัชญาเศรษฐกิจพอเพียง”

สิงหาคม ๒๕๕๙

ประกาศอำเภอเกาะจันทร์

เรื่อง การประกาศใช้แผนพัฒนาอำเภอเกาะจันทร์ ๔ ปี (พ.ศ. ๒๕๖๑ - ๒๕๖๔)



ประกาศอำเภอเกาะจันทร์

เรื่อง ประกาศใช้แผนพัฒนาอำเภอเกาะจันทร์ ๔ ปี (พ.ศ. ๒๕๖๑ - ๒๕๖๔)

ด้วยอำเภอเกาะจันทร์ ได้กำหนดแผนพัฒนาอำเภอเกาะจันทร์ ๔ ปี (พ.ศ. ๒๕๖๑ - ๒๕๖๔) เพื่อใช้เป็นแนวทางในการพัฒนาพื้นที่อำเภอและนำไปสู่การปฏิบัติอย่างมีประสิทธิภาพ เกิดประสิทธิผล และสอดคล้องกับปัญหา รวมทั้งความต้องการของประชาชนได้อย่างครอบคลุมและทั่วถึงโดยแผนพัฒนาอำเภอเกาะจันทร์ ๔ ปี (พ.ศ. ๒๕๖๑ - ๒๕๖๔) มีสาระสำคัญ ดังนี้

๑ วิสัยทัศน์

“เกาะจันทร์เมืองน่าอยู่ ประชาชนมีคุณภาพชีวิตที่ดีภายใต้การบริหารจัดการที่ดีมีประสิทธิภาพ ตามแนวทางปรัชญาเศรษฐกิจพอเพียง”

๒ พันธกิจ

๒.๑ จัดให้มีการบริหารภาครัฐเพื่อให้ประชาชนสามารถเข้าถึงได้อย่างเสมอภาค รวดเร็ว มีคุณภาพ และคุณธรรม

๒.๒ พัฒนาสังคมให้เป็นหมู่บ้าน/ชุมชนที่น่าอยู่ เพื่อให้ประชาชนมีคุณภาพชีวิตที่ดี

๒.๓ ค้ำครอง ป้องกันช่วยเหลือประชาชนในหมู่บ้าน/ชุมชน ให้ได้รับความปลอดภัยในชีวิต และทรัพย์สิน

๒.๔ การพัฒนาระบบโครงสร้างพื้นฐานเพื่อส่งเสริมสนับสนุนความเจริญด้านเศรษฐกิจและความเป็นอยู่ของประชาชน

๒.๕ พัฒนาระบบภาคการเกษตรโดยใช้ทรัพยากรอย่างคุ้มค่าเพื่อรักษาธรรมชาติและสิ่งแวดล้อมอย่างสมดุล

๒.๖ การบริหารราชการให้เป็นไปตามหลักการบริหารกิจการบ้านเมืองที่ดี

๓. เป้าประสงค์รวม

๓.๑ ฐานเศรษฐกิจหลักของอำเภอด้านการเกษตร มีความมั่นคงและมีเสถียรภาพ มีคุณภาพมาตรฐาน และความปลอดภัย

๓.๒ เป็นแหล่งที่อยู่อาศัยของประชาชนที่สะดวกสบาย และไม่ไกลจากแหล่งอาชีพด้านอุตสาหกรรม ประชาชนมีงานทำที่มั่นคง และมีรายได้เพียงพอต่อการดำรงชีวิต

๓.๒ ประชาชนและสังคมมีศักยภาพและคุณภาพชีวิตที่ดี มีความปลอดภัยในชีวิตและทรัพย์สิน สามารถรองรับการอยู่อาศัยอย่างเรียบง่าย และมีความสุขสบาย

๓.๓ ทรัพยากรธรรมชาติและสิ่งแวดล้อมมีความอุดมสมบูรณ์และปราศจากมลภาวะ รวมทั้งมีการใช้ประโยชน์อย่างเหมาะสมและสมดุลต่อระบบนิเวศ

/๔. ประเด็นยุทธศาสตร์...

๔. ประเด็นยุทธศาสตร์

๔.๑ พัฒนาระบบการป้องกันความปลอดภัยในชีวิตและทรัพย์สินให้มีประสิทธิภาพ

๔.๒ เสริมสร้างระบบชุมชน และสถาบันครอบครัวให้เข้มแข็งโดยน้อมนำปรัชญาเศรษฐกิจพอเพียงเป็นหลักในการดำรงชีวิตเพื่อยกระดับคุณภาพชีวิตของประชาชนให้มีความสุข สู่สังคมแห่งการเรียนรู้

๔.๓ บริหารจัดการทรัพยากรธรรมชาติและสิ่งแวดล้อมด้วยกระบวนการมีส่วนร่วมให้เกิดความสมดุลในระบบนิเวศและการใช้ประโยชน์

๔.๔ พัฒนาระบบผังเมือง ระบบ Logistics โครงสร้างพื้นฐาน และแหล่งน้ำ เพื่อรองรับการขยายตัวทางเศรษฐกิจและสังคมของจังหวัด

๔.๕ เสริมสร้างความเข้มแข็งด้านการผลิตและยกระดับคุณภาพผลิตภัณฑ์อุตสาหกรรมให้ได้มาตรฐานเป็นมิตรต่อสิ่งแวดล้อมและเพิ่มขีดความสามารถในการแข่งขัน

๔.๖ ปรับปรุงและพัฒนาแหล่งท่องเที่ยว กิจกรรมการท่องเที่ยวสินค้าและบริการด้านการท่องเที่ยวให้มีความหลากหลายได้มาตรฐานสากล และเป็นที่ประทับใจของนักท่องเที่ยวระดับนานาชาติ

๔.๗ พัฒนาระบบกระบวนการผลิตสินค้าเกษตรสู่ระบบการผลิตคุณภาพสูงและพัฒนาการเกษตรและสถาบันเกษตรกรให้มีขีดความสามารถในการแข่งขันทางการตลาดและการส่งออก

อาศัยอำนาจตามความในมาตรา ๖๕ แห่งพระราชบัญญัติระเบียบบริหารราชการแผ่นดิน พ.ศ. ๒๕๓๔ จึงขอประกาศใช้แผนพัฒนาอำเภอเกาะจันทร์ ๔ ปี (พ.ศ. ๒๕๖๑ - ๒๕๖๔) ดังมีรายละเอียดตามแนบท้ายประกาศนี้ และขอให้ทุกภาคส่วนได้ร่วมกันนำแผนพัฒนาอำเภอดังกล่าวไปสู่การปฏิบัติโดยพร้อมเพรียงกันต่อไป

จึงประกาศให้ทราบโดยทั่วกัน

ประกาศ ณ วันที่ ๑๙ สิงหาคม ๒๕๕๙

(นายปราชญา อุ้นเพชรवारกร)

นายอำเภอเกาะจันทร์

คำนำ

ด้วยกรมการปกครองกำหนดให้มีการจัดทำแผนพัฒนาอำเภอ ๔ ปี เพื่อเป็นเครื่องมือในการบริหารงานอำเภอให้พัฒนาไปตามแนวทางที่เหมาะสมกับแต่ละอำเภอ และแผนพัฒนาอำเภอเกาะจันทร์ ปี ๒๕๕๗ – ๒๕๖๐ กำลังจะสิ้นสุดลง อำเภอเกาะจันทร์ จึงจัดให้มีการทบทวนข้อมูลพื้นฐานของอำเภอ เพื่อกำหนดวิสัยทัศน์ พันธกิจ และประเด็นยุทธศาสตร์ของอำเภอ เพื่อให้มีทิศทางการพัฒนาไปในทิศทางที่เหมาะสมและสอดคล้องกับสถานการณ์ในปัจจุบัน โดยมีความสอดคล้องระหว่างบริบทของพื้นที่ บริบทของแผนพัฒนาจังหวัดชลบุรี แผนพัฒนาเศรษฐกิจและสังคมแห่งชาติ และแผนยุทธศาสตร์ชาติ ๒๐ ปี

ในการนี้อำเภอเกาะจันทร์จึงได้กำหนดแผนพัฒนาอำเภอเกาะจันทร์ ปี ๒๕๖๑ – ๒๕๖๔ ขึ้น โดยมีวัตถุประสงค์เพื่อให้ทุกภาคส่วนทั้งหน่วยงานราชการ ประชาชน และภาคเอกชน ใช้เป็นแนวทางร่วมกันในการพัฒนาอำเภอเกาะจันทร์ นำไปสู่การปฏิบัติอย่างมีประสิทธิภาพ เกิดประสิทธิผล และสอดคล้องกับปัญหารวมทั้งความต้องการของประชาชนได้อย่างครอบคลุมและทั่วถึง

อำเภอเกาะจันทร์ จังหวัดชลบุรี

สิงหาคม ๒๕๕๙

สารบัญ

ส่วนที่ ๑ ข้อมูลทั่วไปของอำเภอ

- ๑.๑ ความเป็นมาของอำเภอ
- ๑.๒ คำขวัญอำเภอ
- ๑.๓ ข้อมูลสภาพทั่วไปและการวิเคราะห์สถานการณ์ในปัจจุบัน
- ๑.๔ วิสัยทัศน์และประเด็นยุทธศาสตร์ของแผนพัฒนาจังหวัด

ส่วนที่ ๒ การวิเคราะห์สถานการณ์และศักยภาพของพื้นที่

- ๒.๑ สรุปผลโครงการในแผนพัฒนาอำเภอที่ได้ดำเนินการในปีงบประมาณ พ.ศ. ๒๕๕๘ - ๒๕๕๙
- ๒.๒ สรุปรวมงบประมาณที่อำเภอได้รับการสนับสนุนเพื่อดำเนินโครงการ/กิจกรรมตามแผนพัฒนาอำเภอประจำปีงบประมาณ พ.ศ.๒๕๕๘ - ๒๕๕๙
- ๒.๓ การวิเคราะห์สภาพปัญหาและความต้องการของประชาชนในพื้นที่
- ๒.๔ การวิเคราะห์ศักยภาพของพื้นที่อำเภอ
- ๒.๕ ภาพรวมของบริบทอำเภอ (Context Map)
- ๒.๖ การกำหนดตำแหน่งการพัฒนาอำเภอ (Positioning)
- ๒.๗ การประเมินศักยภาพทางยุทธศาสตร์ของพื้นที่อำเภอ (SWOT Analysis)
- ๒.๘ การวิเคราะห์ทิศทางการพัฒนายุทธศาสตร์การพัฒนาพื้นที่อำเภอ (TOWS Matrix)
- ๒.๙ การกำหนดก้าวอย่าง ๓ ระยะ (๓ Horizons)

ส่วนที่ ๓ ข้อมูลแผนพัฒนาอำเภอ ๔ ปี (พ.ศ.๒๕๖๑- ๒๕๖๔)

- ๓.๑ วิสัยทัศน์อำเภอ
๓.๒ พันธกิจ
๓.๓ เป้าประสงค์รวม
๓.๔ ประเด็นยุทธศาสตร์

ส่วนที่ ๔ โครงการภายใต้ประเด็นยุทธศาสตร์

ภาคผนวก

- คำสั่งแต่งตั้งคณะกรรมการบริหารงานอำเภอ (กบอ.)

aaaaaaaaaaaaaaaaaaaa

ส่วนที่ ๑

ข้อมูลทั่วไปของอำเภอเกาะจันทร์

๑.๑ ความเป็นมาของอำเภอ

๑.๒ คำขวัญอำเภอ

๑.๓ ข้อมูลสภาพทั่วไปและการวิเคราะห์สถานการณ์ในปัจจุบัน

๑.๔ วิสัยทัศน์และประเด็นยุทธศาสตร์ของแผนพัฒนาจังหวัดชลบุรี

ส่วนที่ ๑ ข้อมูลทั่วไปของอำเภอ ประกอบด้วย

๑.๑ ความเป็นมาของอำเภอ



อำเภอเกาะจันทร์ เดิมมีสภาพพื้นที่เป็นป่าอุดมสมบูรณ์ ประกอบด้วยไม้نانาพันธ์และมี “ต้นจันทน์” ขึ้นเป็นจำนวนมากกว่าที่ใดๆ ชาวบ้านจึงเรียกกันติดปากและขนานนามว่า “เกาะจันทร์” และเป็นท้องที่ส่วนหนึ่งที่ขึ้นตรงกับเขตการปกครองของอำเภอนนทบุรี จังหวัดชลบุรี และต่อมากระทรวงมหาดไทยได้มีประกาศแบ่งท้องที่ตำบลเกาะจันทร์และตำบลท่าบุญมี อำเภอนนทบุรี จังหวัดชลบุรีรวม ๒ ตำบล ตั้งเป็นกิ่งอำเภอ โดยใช้ชื่อว่า “กิ่งอำเภอเกาะจันทร์” เมื่อวันที่ ๑ กรกฎาคม ๒๕๔๐ โดยมีสถานที่ตั้งของกิ่งอำเภอเกาะจันทร์อยู่ในพื้นที่หมู่ที่ ๑ ตำบลเกาะจันทร์ มีเนื้อที่ประมาณ ๘๐ ไร่ เป็นที่ดินส่วนหนึ่งของที่สาธารณประโยชน์หนองหูช้าง (ประเภทพลเมืองใช้ร่วมกัน) ตามหนังสือสำคัญสำหรับที่หลวง เลขที่ ๒๕๓๙๙ ลงวันที่ ๘ กรกฎาคม ๒๕๒๘ อยู่ห่างจากถนนสายยุทธศาสตร์ (๓๓๑) ประมาณ ๘ กิโลเมตร

ต่อมาคณะรัฐมนตรีได้มีมติเมื่อวันที่ ๑๕ พฤษภาคม ๒๕๕๐ อนุมัติหลักการร่างพระราชกฤษฎีกาตั้งอำเภอฯ (รวม ๘๑ อำเภอ) เพื่อเฉลิมพระเกียรติพระบาทสมเด็จพระเจ้าอยู่หัวเนื่องในโอกาสสมหามงคล เฉลิมพระชนมพรรษา ๘๐ พรรษา ๕ ธันวาคม ๒๕๕๐ และประกาศในราชกิจจานุเบกษา ฉบับกฤษฎีกา เล่ม ๑๒๔ ตอนที่ ๔๖ ก ลงวันที่ ๒๔ สิงหาคม ๒๕๕๐ มีผลใช้บังคับเมื่อพ้นสิบห้าวันนับแต่วันประกาศในราชกิจจานุเบกษา กิ่งอำเภอเกาะจันทร์จึงได้รับการยกฐานะเป็น “อำเภอเกาะจันทร์” ในวันที่ ๘ กันยายน ๒๕๕๐ เป็นต้นมา

๑.๒ คำขวัญอำเภอ

เมืองทหารกล้า ล้ำค่ารอยพระพุทธรบาท
อภิวาทพระพุทธเชียงใหม่ ดินแดนเกษตรกรรม
ธรรมชาติงามตา ลือชาน้ำพริกอร่อย

เมืองทหารกล้า

กองบัญชาการช่วยรบที่ ๑

ในเขตพื้นที่อำเภอเกาะจันทร์ เป็นที่ตั้งของกองบัญชาการช่วยรบที่ ๑ (ค่ายพนัสบดีศรีอุทัย) ซึ่งเป็นหน่วย
ส่งกำลังบำรุงให้แก่กองทัพภาคที่ ๑ ทั้งในยามสงบและยามศึกสงคราม



ลำคำรอยพระพุทธบาท

วัดพระพุทธบาทเขานางนม

ตั้งอยู่ หมู่ ๕ ตำบลท่าบุญมี ห่างจากตัวอำเภอเกาะจันทร์ประมาณ ๔ กิโลเมตร ใช้เส้นทางหลวงหมายเลข ๓๓๔๑ ไปทางอำเภอนนทบุรี แล้วแยกเข้าทางหลวงชนบทที่ บข.๔๐๑๓ อีกประมาณ ๒ กิโลเมตร

วัดพระพุทธบาทเขานางนม หรือที่ชาวบ้านเรียกกันติดปากว่า วัดเขานางนม สร้างเมื่อ พ.ศ. ๒๕๐๖ มีเนื้อที่ประมาณ ๑๗ ไร่ ๒ งาน ๒๕ ตารางวา เป็นวัดที่เป็นศูนย์รวมใจและความศรัทธาของชาวบ้าน ภายในบริเวณวัดมีรอยพระพุทธบาทจำลองตั้งอยู่ (บนยอดเขานางนม ซึ่งเปิดให้เข้าชมเฉพาะช่วงเทศกาลสำคัญ) มีบันไดให้เดินขึ้นไปจำนวน ๔๓๖ ขั้น เชิงเขาตรงข้างบันไดทางขึ้น มีศาลเจ้าแม่เขานางนมซึ่งเป็นที่เคารพศรัทธาของคนในท้องถิ่นตั้งอยู่



อภิวัตพระพุทธรเชียงแสน

หอพระพุทธเชียงใหม่มงคลเฉลิมพระเกียรติ ๘๐ พรรษา

ตั้งอยู่ด้านข้างที่ว่าการอำเภอเกาะจันทร์ เป็นหอพระที่สร้างขึ้น เพื่อเฉลิมพระเกียรติสมเด็จพระเจ้าอยู่หัว เมื่อทรงมีพระชนมายุครบ ๘๐ พรรษา ในปี พ.ศ. ๒๕๕๐ ภายในหอพระประดิษฐาน พระพุทธรูปปางนาคปรก ในพุทธลักษณะของพระพุทธรูปปางมารวิชัย สีทองอร่าม ซึ่งถือเป็นเครื่องยึดเหนี่ยวจิตใจ ที่ชาวอำเภอเกาะจันทร์ให้ความเคารพและศรัทธามาก



ดินแดนเกษตรกรรม

เนื่องจากประชาชนในพื้นที่อำเภอเกาะจันทร์ มีอาชีพทางด้านเกษตรกรรมที่หลากหลาย ทั้งพืชไร่ พืชสวน และไม้ยืนต้น โดยมีพื้นที่ทำการเกษตรทั้งสิ้น ๗๕,๒๖๕ ไร่ จากพื้นที่ในเขตอำเภอทั้งหมด หรือคิดเป็น ๖๐ เปอร์เซ็นต์ ของพื้นที่



ธรรมชาติงามตา

อำเภอเกาะจันทร์ มีแหล่งท่องเที่ยวทางธรรมชาติที่สวยงามในพื้นที่ และสภาพแวดล้อมโดยทั่วไปของอำเภอเกาะจันทร์ยังคงความเป็นธรรมชาติอยู่มาก ซึ่งแหล่งท่องเที่ยวที่สำคัญของอำเภอเกาะจันทร์ ได้แก่ อ่างเก็บน้ำคลองหลวงรัชชโลทร อันเนื่องมาจากพระราชดำริ โดยได้รับพระกรุณาธิคุณจากสมเด็จพระเทพรัตนราชสุดาฯ สยามบรมราชกุมารี เสด็จมาทรงเป็นประธานในพิธีเปิดอย่างเป็นทางการเมื่อวันที่ ๒๘ มกราคม ๒๕๕๙

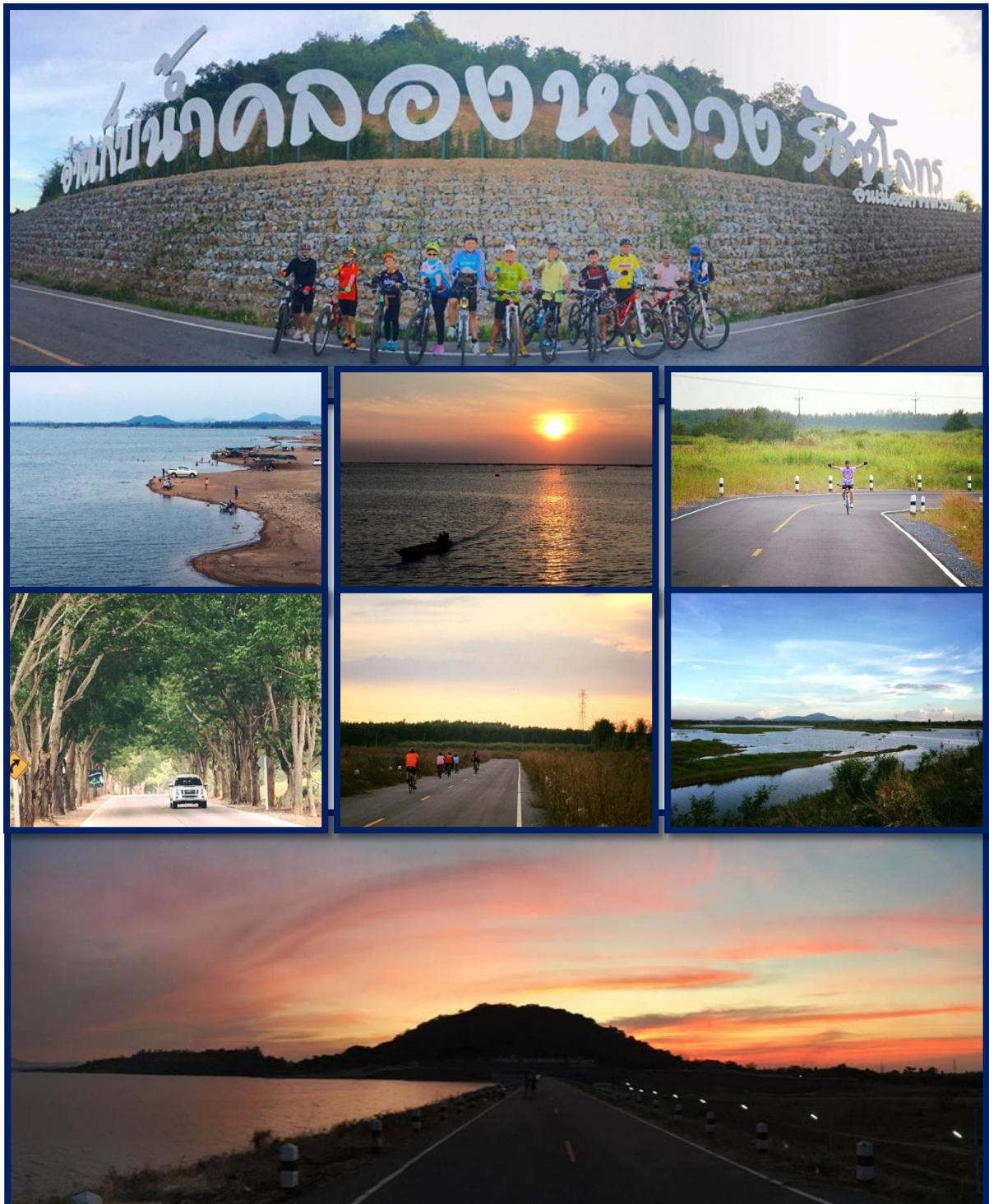

ลือชาน้ำพริกอร่อย

วิสาหกิจชุมชนกลุ่มแม่บ้านเกษตรกรนํ้าพริกป่าแวน

วิสาหกิจชุมชนกลุ่มแม่บ้านเกษตรกรนํ้าพริกป่าแวน ตั้งอยู่เลขที่ ๑๖๐/๔ หมู่ ๑๐ ตำบลท่าบุญมี อำเภอกะเจันท์ จังหวัดชลบุรี เป็นสินค้าผลิตภัณฑ์ชุมชนที่ได้รับรางวัลโอท็อประดับ ๕ ดาว ผู้ริเริ่มและเป็นคนต้นตำหรับของการทำนํ้าพริกคือ “บังอร วันน้อย” หรือที่รู้จักกันดีในนาม “ป้าแวน” ประธานกลุ่มอาชีพนํ้าพริกปรุงรส ตำบลท่าบุญมี อำเภอกะเจันท์ จังหวัดชลบุรี ซึ่งกิจการนํ้าพริกนี้มีชื่อเสียงโด่งดังในระดับประเทศ จนสามารถวางขายและเปิดร้านในห้างสรรพสินค้าชั้นนำของประเทศ จนทำให้นํ้าพริกของการทำนํ้าพริกมาตั้งเป็นคำขวัญของอำเภอกะเจันท์ จังหวัดชลบุรี



๑.๓ ข้อมูลสภาพทั่วไปและการวิเคราะห์สถานการณ์ในปัจจุบัน

๑.๓.๑ ที่ตั้งอำเภอเกาะจันทร์

ตั้งอยู่ทางทิศตะวันออกของ จังหวัดชลบุรี ห่างจากจังหวัดชลบุรีเป็นระยะทาง ๕๒ กิโลเมตร (ตามเส้นทางถนนสาย ชลบุรี-พนัสนิคม-เกาะจันทร์)

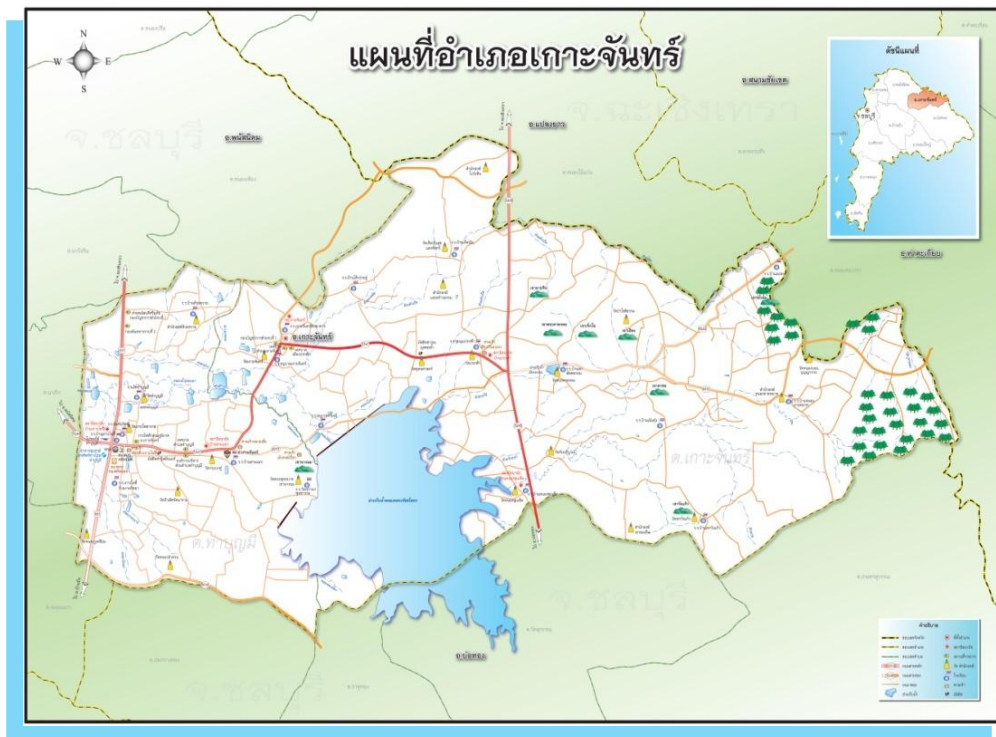

๑.๓.๒ เนื้อที่

อำเภอเกาะจันทร์ มีเนื้อที่ทั้งหมด ๒๕๗.๗๓ ตารางกิโลเมตร (ประมาณ ๑๕๒,๐๓๒ ไร่) แบ่งเป็นพื้นที่ตำบลเกาะจันทร์ จำนวน ๑๑๑,๘๗๕ ไร่ และพื้นที่ตำบลท่าบุญมี จำนวน ๔๐,๑๕๗ ไร่

๑.๓.๓ อาณาเขตติดต่อ

ทิศเหนือ ติดต่อกับ ตำบลนาวังหิน อำเภอพนัสนิคม จังหวัดชลบุรี ตำบลหนองไม้แก่น อำเภอแปลงยาว จังหวัดฉะเชิงเทรา

ทิศใต้ ติดต่อกับ ตำบลธาตุทอง ตำบลวัดสุวรรณ ตำบลบ่อกว้างทอง อำเภอบ่อทอง จังหวัดชลบุรี

ทิศตะวันออก ติดต่อกับ ตำบลคลองตะเกรา อำเภอท่าตะเกียบ จังหวัดฉะเชิงเทรา

ทิศตะวันตก ติดต่อกับ ตำบลนาเร็ก ตำบลหนองเหียง อำเภอพนัสนิคม จังหวัดชลบุรี

๑.๓.๔ ลักษณะภูมิประเทศ

ภูมิประเทศส่วนใหญ่ของอำเภอเกาะจันทร์ เป็นที่ราบและที่เนินซึ่งมีความลาดชัน ๑ - ๑๐ % ไม่มีแม่น้ำไหลผ่าน มีเพียง “คลองหลวง” ซึ่งเป็นคลองสายสำคัญไหลมาจากอำเภอบ่อทองผ่านอำเภอเกาะจันทร์ไปยังอำเภอพนัสนิคม มีอ่างเก็บน้ำคลองหลวงรัชชโลทร อันเนื่องมาจากพระราชดำริ ซึ่งได้มีพิธีเปิดอย่างเป็นทางการเมื่อวันที่ ๒๘ มกราคม ๒๕๕๙ ทำให้อำเภอเกาะจันทร์ มีแหล่งน้ำขนาดใหญ่ในพื้นที่ ซึ่งสามารถกักเก็บน้ำได้ถึง ๙๒ ล้านลูกบาศก์เมตร เพียงพอต่อความต้องการใช้น้ำของอำเภอเกาะจันทร์ และสามารถส่งน้ำไปให้อำเภอข้างเคียงได้ นอกจากนี้ยังแก้ไขปัญหาน้ำท่วมในเขตอำเภอเกาะจันทร์ ซึ่งเคยมีปัญหาน้ำท่วมซ้ำซากทุกปีได้

อำเภอเกาะจันทร์ มีลักษณะอากาศแบบมรสุมเขตร้อน (Tropical Climate) โดยได้รับอิทธิพลจากทั้งลมมรสุมตะวันออกเฉียงใต้ ในช่วงเดือนสิงหาคม-ตุลาคม และได้รับอิทธิพลจากลมมรสุมตะวันออกเฉียงเหนือ ระหว่างเดือนพฤศจิกายน-กุมภาพันธ์ ส่งผลให้มีฤดูกาลแตกต่างกันอย่างชัดเจน ๓ ฤดู ได้แก่

ฤดูร้อน เดือนมีนาคม-เดือนพฤษภาคม อากาศค่อนข้างอบอ้าว แต่ไม่ถึงกับร้อนจัด
ฤดูฝน เดือนสิงหาคม-เดือนตุลาคม มีฝนตกกระจายทั่วไป โดยมักตกหนักในเขตป่าและภูเขา
ฤดูหนาว เดือนพฤศจิกายน-เดือนกุมภาพันธ์ อากาศไม่หนาวจัด ทว่าเย็นสบาย ท้องฟ้าสดใส ปลอดโปร่ง และมีแดดตลอดวัน

การคมนาคม มีทางหลวงจังหวัดหมายเลข ๓๓๔๑ ทางหลวงแผ่นดินสาย ๓๒๔๕ และทางหลวงชนบท สาย ๔๐๑๓ เป็นถนนสายสำคัญที่เชื่อมติดต่อกับทางหลวงแผ่นดินหมายเลข ๓๓๑ ซึ่งเป็นถนนสายหลักเชื่อมต่อระหว่างจังหวัดระยอง ชลบุรี ฉะเชิงเทรา ทำให้การเดินทางไปยังพื้นที่ใกล้เคียงและต่างจังหวัดมีความสะดวกรวดเร็ว

๑.๓.๕ ประชากร

อำเภอเกาะจันทร์ มีประชากรอาศัยอยู่ตามหลักฐานทะเบียนราษฎร จำนวน ๓๗,๓๑๔ คน

ครัวเรือน	จำนวน ๑๒,๙๖๑ คน
ชาย	จำนวน ๑๙,๓๘๑ คน
หญิง	จำนวน ๑๗,๙๓๓ คน
วัยเด็ก อายุแรกเกิด - ๑๒ ปี	จำนวน ๕,๖๙๘ คน
วัยเรียน ๑๓ - ๒๒ ปี	จำนวน ๕,๔๔๖ คน
วัยทำงาน ๒๓ - ๖๐ ปี	จำนวน ๒๐,๗๘๓ คน
และผู้สูงอายุ ๖๑ ปีขึ้นไป	จำนวน ๔,๕๘๙ คน

(ข้อมูลเดือน สิงหาคม ๒๕๕๙)

๑.๓.๖ การปกครอง

- แบ่งเขตการปกครองตามพระราชบัญญัติปกครองท้องที่ พ.ศ. ๒๔๕๗ เป็น ๒ ตำบล ๒๗ หมู่บ้าน ได้แก่

- ๑) ตำบลเกาะจันทร์ จำนวน ๑๕ หมู่บ้าน
- ๒) ตำบลท่าบุญมี จำนวน ๑๒ หมู่บ้าน

- การปกครองส่วนท้องถิ่น แบ่งองค์กรปกครองส่วนท้องถิ่น จำนวน ๔ แห่ง ๓ รูปแบบ ได้แก่

เทศบาลเมือง จำนวน ๑ แห่ง ได้แก่

- ๑) เทศบาลเมืองปรกฟ้า รับผิดชอบ ๑๔ หมู่บ้าน

เทศบาลตำบลจำนวน ๒ แห่ง ได้แก่

- ๑) เทศบาลตำบลเกาะจันทร์ จำนวน ๘ ชุมชน (หมู่ที่ ๑ และหมู่ที่ ๑๔ บางส่วน)
- ๒) เทศบาลตำบลท่าบุญมีจำนวน ๘ ชุมชน (หมู่ที่ ๔ และหมู่ที่ ๒, ๕, ๑๐, ๑๒ บางส่วน)

องค์การบริหารส่วนตำบล ๑ แห่ง ได้แก่

- ๑) องค์การบริหารส่วนตำบลท่าบุญมี รับผิดชอบ ๑๒ หมู่บ้าน

ที่	ตำบล	หมู่บ้าน	พื้นที่ (ตร.กม.)	พื้นที่ (ไร่)
๑	เกาะจันทร์	๑๕	๑๗๙	๑๑๑,๘๗๕
๒	ท่าบุญมี	๑๒	๖๔.๒๕๒	๔๐,๑๕๗
รวม		๒๗	๒๔๓.๒๕๒	๑๕๒,๐๓๒

ที่มา: ข้อมูลองค์กรปกครองส่วนท้องถิ่น

๑.๓.๗ การศึกษา

- จำนวนสถานศึกษาของรัฐ

เป็นโรงพยาบาล	ขนาด ๓๐ เตียง
🏥- โรงพยาบาลส่งเสริมสุขภาพตำบล	จำนวน ๔ แห่ง
🏥- ศูนย์บริการสาธารณสุขมูลฐาน (ศสมข.)	จำนวน ๒๗ แห่ง
🏥- เจ้าหน้าที่สาธารณสุข	จำนวน ๒๔ คน
🏥- ผู้ป่วย/ผู้รับบริการสาธารณสุข	ประมาณ ๓๖,๙๙๖ ราย /ปี
🏥- สถิติการเจ็บป่วยและเสียชีวิต/ปี (๑-๕ อันดับหรือพิจารณาจากอัตราการเสียชีวิตที่สูง)	
๑. โรคระบบไหลเวียนโลหิต	จำนวน ๓๙ ราย/ปี
๒. ระบบหายใจ	จำนวน ๒๔ ราย/ปี
๓. วัยชรา	จำนวน ๑๘ ราย/ปี
๔. เนื้องอก (รวมมะเร็ง)	จำนวน ๑๓ ราย/ปี
๕. อุบัติเหตุ	จำนวน ๘ ราย/ปี

๑.๓.๙ เศรษฐกิจ

ภาคการเกษตร ปี ๒๕๕๙

อำเภอเกาะจันทร์ มีพื้นที่การเกษตรทั้งสิ้น	๗๕,๒๖๕ ไร่
- ทำนา	๕,๐๑๐ ไร่
- ไม้ผล/ไม้ยืนต้น	๒๕,๑๔๔ ไร่
- พืชไร่	๓๙,๖๐๗ ไร่
- พืชผัก	๒,๙๒๕ ไร่
- พื้นที่การเกษตรอื่น ๆ	๒,๕๗๙ ไร่

สถานการณ์ผลิตปี ๒๕๕๙ แยกได้ดังนี้

ที่	พืชเศรษฐกิจ	พื้นที่ปลูก (ไร่)	ผลผลิตเฉลี่ย (กก./ไร่)	จำนวนครัวเรือนที่ปลูก (หลัง)
๑	ข้าวนาปี	๕,๖๖๗	๐.๔๒๙	๔๐๓
๒	ข้าวนาปรัง	๒,๐๔๐	๐.๗๖๐	๙๗
๓	อ้อยโรงงาน	๙,๐๖๔	๘,๐๐๐	๒๒๑
๔	สับปะรด	๙๘๐	๗,๐๐๐	๔๐
๕	มันสำปะหลัง	๑๔,๐๒๙	๓,๕๐๐	๓๗๘
๖	ผัก	๑,๘๖๓	๑,๐๐๐	๒๐๘
๗	ขนุนหน้ง	๑,๔๖๗	๓,๕๐๐	๑๐๒
๘	ปาล์มน้ำมัน	๒,๕๗๕	๒,๑๐๐	๓๙
๙	มะพร้าว	๓๒๘	๐.๖๐๐	๗๘

๑๐	มะม่วงหิมพานต์	๑,๘๒๐	๐,๒๒๒	๑๐๒
๑๑	ยางพารา	๑๓,๘๒๙	๐.๒๓๐	๓๒๓
๑๒	ยูคาลิปตัส	๑๖,๙๙๖	๑๔,๐๐๐	๔๒๒
๑๓	มะนาว	๓๒	๑,๐๐๐	๑๕
๑๔	มะม่วง	๑,๑๔๕	๑,๕๐๐	๙๓
๑๕	ลำไย	๓๐	๑,๐๐๐	๔

ที่มา : สำนักงานเกษตรอำเภอเกาะจันทร์

ภาคอุตสาหกรรม

โรงงานอุตสาหกรรมที่ได้รับใบอนุญาต ๕๙ แห่ง
 ตำบลเกาะจันทร์ ๕๑ แห่ง
 ตำบลท่าบุญมี ๘ แห่ง
 รวมเงินทุน ๓,๖๗๘,๗๘๔๑๔๖ บาท
 รวมกำลังเครื่องจักร ๓๙,๗๔๑.๕๕ แรงม้า

สถาบันทางการเงิน

ธนาคารพาณิชย์ จำนวน ๕ แห่ง ประกอบด้วย

๑. ธนาคารกรุงไทย
๒. ธนาคารเพื่อการเกษตรและสหกรณ์
๓. ธนาคารออมสิน
๔. ธนาคารกสิกรไทย
๕. ธนาคารกรุงศรีอยุธยา

ห้างสรรพสินค้าขนาดใหญ่

เทสโก้ โลตัส จำนวน ๑ แห่ง

ร้านสะดวกซื้อ

เซเว่น อีเลฟเว่น จำนวน ๓ แห่ง
 โลตัส เอ็กเพรส จำนวน ๑ แห่ง

แหล่งท่องเที่ยว

จำนวน ๔ แห่ง

๑ รอยพระพุทธบาทเขานางนม

ตั้งอยู่ หมู่ ๕ ตำบลท่าบุญมี ห่างจากตัวอำเภอเกาะจันทร์ประมาณ ๔ กิโลเมตร ใช้เส้นทางหลวงหมายเลข ๓๓๔๑ ไปทางอำเภอนนทบุรี แล้วแยกเข้าทางหลวงชนบทที่ บข.๔๐๑๓ อีกประมาณ ๒ กิโลเมตร

วัดพระพุทธบาทเขานางนม หรือที่ชาวบ้านเรียกกันติดปากว่า วัดเขานางนม สร้างเมื่อ พ.ศ. ๒๕๐๖ มีเนื้อที่ประมาณ ๑๗ ไร่ ๒ งาน ๒๕ ตารางวา เป็นวัดที่เป็นศูนย์รวมใจ และความศรัทธาของชาวบ้าน ภายในบริเวณวัดมีรอยพระพุทธบาทจำลองตั้งอยู่ (บนยอดเขานางนม ซึ่งเปิดให้เข้าชมเฉพาะช่วงเทศกาลสำคัญ) มีบันไดให้เดินขึ้นไปจำนวน ๔๓๖ ขั้น เชิงเขาตรงข้างบันไดทางขึ้น มีศาลเจ้าแม่เขานางนมซึ่งเป็นที่เคารพศรัทธาของคนในท้องถิ่นตั้งอยู่

๒ อ่างเก็บน้ำคลองหลวง รัชชโลทร อันเนื่องมาจากพระราชดำริ

อ่างเก็บน้ำคลองหลวงรัชชโลทร อันเนื่องมาจากพระราชดำริ โดยได้รับพระกรุณาธิคุณจากสมเด็จพระเทพรัตนราชสุดาฯ สยามบรมราชกุมารี เสด็จมาทรงเป็นประธานในพิธีเปิดอย่างเป็นทางการเมื่อวันที่ ๒๘ มกราคม ๒๕๕๙ สามารถเก็บกักน้ำได้ ๙๒ ล้าน ลูกบาศก์เมตร เป็นแหล่งน้ำจืดขนาดใหญ่ที่มีทัศนียภาพที่สวยงามเหมาะแก่การท่องเที่ยวและพักผ่อนในยามเย็น และเป็นแหล่งออกกำลังกายปั่นจักรยานตามเส้นทางอ่างเก็บน้ำหรือปั่นไปตามถนนรอบอ่างเก็บน้ำ จะได้บรรยากาศที่สวยงามมาก

๓ หอพระพุทธเชียงแสนมิ่งมงคล เฉลิมพระเกียรติ ๘๐ พรรษา

ตั้งอยู่ด้านข้างที่ว่าการอำเภอเกาะจันทร์ เป็นหอพระที่สร้างขึ้น เพื่อเฉลิมพระเกียรติสมเด็จพระเจ้าอยู่หัว เมื่อทรงมีพระชนมายุครบ ๘๐ พรรษา ในปี พ.ศ. ๒๕๕๐ ภายในหอพระประดิษฐาน พระพุทธเชียงแสนในพุทธลักษณะของพระพุทธรูปปางมารวิชัย สีทองอร่าม ซึ่งถือเป็นเครื่องยึดเหนี่ยวจิตใจ ที่ชาวอำเภอเกาะจันทร์ให้ความเคารพและศรัทธามาก

กลุ่มอาชีพ

จำนวน ๓๗ ราย

- ๑ กลุ่มผลิตภัณฑ์ชุมชนที่ ๑ บขร ๑
- ๒ วิสาหกิจชุมชนกลุ่มแม่บ้านเกษตรกรกรน้ำพริกป่าแวน
- ๓ วิสาหกิจชุมชนกลุ่มแม่บ้าน
- ๔ กลุ่มผลิตภัณฑ์สตรีเกาะจันทร์
- ๕ กลุ่มบาติกเทศบาลตำบลท่าบุญมี
- ๖ กลุ่มน้ำพริกชุมชนบ้านหนองชุมเห็ด
- ๗ ห้างหุ้นส่วนสามัญวิสาหกิจชุมชนกลุ่มแปรรูปมะม่วงแช่อิ่มแม่ซู้กิม
- ๘ กลุ่ม K.N เค้ก & ปัง
- ๙ ผลิตภัณฑ์พลาสติกจักรสาร ร.๑๑๑ พัน ๒
- ๑๐ กลุ่มสตรีพัฒนาคลองม่วง
- ๑๑ กลุ่มแปรรูปอาหารเพื่อสุขภาพ
- ๑๒ กลุ่มขนมไทยๆบ้านปรกฟ้า
- ๑๓ กลุ่มทำปลาร้า ปลาสาม ปลาแดดเดียว บ้านหนองชุมเห็ด
- ๑๔ ข้าวหลามแม่จรรยา
- ๑๕ กลุ่มแปรรูปเกษตรสวนริมอ่าง
- ๑๖ กลุ่มผลิตภัณฑ์ครัวเรือน บขร ๑
- ๑๗ พร & พัด เส้นไหมบ้านคลองม่วง
- ๑๘ กลุ่มวิสาหกิจชุมชน
- ๑๙ วิสาหกิจชุมชนแม่บ้านเกษตรกร ชุมชน ๑ เทศบาลตำบลเกาะจันทร์
- ๒๐ Sunflower ร.๑๑๑ พัน ๒
- ๒๑ กลุ่มเห็ดแปรรูป
- ๒๒ กลุ่มข้าวกล้องปลอดสารพิษข้าวขาวปลอดภัย บ้านหนองงูเห่ล้อม
- ๒๓ กลุ่มเยาชนสกรีนเสื้อแฟนท์ผ้า
- ๒๔ กลุ่มแปรรูปสับปะรดบ้านเนินตะแบก
- ๒๕ กลุ่มสตรีพัฒนาบ้านนาม่วง
- ๒๖ กลุ่มผลิตภัณฑ์ตะไคร้หอม บขร.๑
- ๒๗ กลุ่มสตรีทำไม้กวาด

- ๒๘ มหัทศจรรย์น้ำมันไพล
- ๒๙ โครงการก่อสร้างงานอาชีพ
- ๓๐ กลุ่มเศรษฐกิจพอเพียงแปรรูปผักข้าว บ้านแปลง
- ๓๑ กลุ่มคุกกี้มะนาว/ผักข้าว/บ้านหนองมะนาว
- ๓๒ ผลิตภัณฑ์กุนเชียง (กลุ่มแม่บ้านเกษตรกร)
- ๓๓ กลุ่มแปรรูปสมุนไพร (ข้าวเกรียบสมุนไพร)
- ๓๔ กลุ่มทำดอกไม้จันทน์และพวงหรีด
- ๓๕ หัตถกรรมจากกะลามะพร้าว
- ๓๖ กลุ่มแปรรูปผลไม้บ้านสระตาพรหม
- ๓๗ ผักไทยเหี่ยวทอง

กลุ่มออมทรัพย์เพื่อการผลิต

จำนวน ๕ กลุ่ม

- ๑ กลุ่มออมทรัพย์ฯ ปรกฟ้า ม.๗ ต.เกาะจันทร์
เงินสัจจะสะสมประมาณ ๘,๘๗๑,๐๐๐ บาท สมาชิก ๙๓๙ คน
- ๒ กลุ่มออมทรัพย์ฯ เกาะโพธิ์ ม.๔ ต.ท่าบุงมี
เงินสัจจะสะสมประมาณ ๑๖,๕๙๓,๓๐๐ บาท สมาชิก ๘๙๓ คน
- ๓ กลุ่มออมทรัพย์ฯ หนองชุมเห็ด ม.๒ ต.เกาะจันทร์
เงินสัจจะสะสมประมาณ ๒๙๑,๗๐๐ บาท สมาชิก ๘๑ คน
- ๔ กลุ่มออมทรัพย์ฯ หนองลำดวน ม.๑๒ ต.ท่าบุงมี
เงินสัจจะสะสมประมาณ ๑๓๑,๖๐๐ บาท สมาชิก ๓๑ คน
- ๕ กลุ่มออมทรัพย์ฯ หนองมะนาว ม.๑๐ ต.เกาะจันทร์
เงินสัจจะสะสมประมาณ ๓๔๕,๒๐๐ บาท สมาชิก ๑๐๘ คน

สถาบันการจัดการเงินทุนชุมชน

มี ๒ แห่ง

- ๑. ท่าบุงมี
- ๒. หนองชุมเห็ด

กองทุนหมู่บ้านและชุมชนเมือง

จำนวน ๒๗ กองทุน เงินทุนรวม ๔๖,๔๐๐,๐๐๐.๐๐- บาท

OTOP

ขึ้นทะเบียน ๑๓๒ ชนิด มูลค่าจำหน่ายโดยประมาณ ปีละ ๑๘,๐๐๐,๐๐๐.๐๐- บาท

๑.๓.๑๐ ทรัพยากรธรรมชาติและสิ่งแวดล้อม

อ่างเก็บน้ำคลองหลวงรัชชโลทร อันเนื่องมาจากพระราชดำริ สามารถกักเก็บน้ำได้ ๙๒ ล้าน ลูกบาศก์เมตร เป็นทั้งแหล่งน้ำอุปโภค บริโภค แหล่งน้ำทางการเกษตร หล่อเลี้ยงอำเภอเกาะจันทร์และอำเภอ ช้างเคียง และเป็นแหล่งประมงน้ำจืดที่มีปลาน้ำจืดหลากหลายชนิดเป็นแหล่งสร้างรายได้ สร้างอาชีพใหม่ทางการ ประมงให้แก่ชาวอำเภอเกาะจันทร์ รวมไปถึงเป็นแหล่งท่องเที่ยวทางธรรมชาติที่สวยงามของอำเภอเกาะจันทร์

๑.๓.๑๑ ศาสนาและวัฒนธรรม

ประชากรส่วนใหญ่ของอำเภอเกาะจันทร์นับถือศาสนาพุทธ ศาสนสถานในพื้นที่ประกอบด้วย

- วัด ๑๓ แห่ง
- มัสยิด ๒ แห่ง
- ที่พักสงฆ์ ๓ แห่ง
- สำนักสงฆ์ ๖ แห่ง

ขนบธรรมเนียมประเพณีที่ปฏิบัติสืบทอดต่อกันมา ได้แก่

งานประเพณี

๑. **งานประเพณีทำบุญกลางบ้าน** โดยมีการทำบุญตักบาตรข้าวสารอาหารแห้ง เลี้ยงพระ จัดบริเวณชุมชนย่อยที่ ๓ บ้านกระโทม

๒. **การทำบุญประจำปีของหมู่บ้านหนองหุช้าง** เพื่ออุทิศส่วนบุญส่วนกุศลให้กับเจ้ากรรมนายเวร และเพื่อเป็นสิริมงคลของประชาชนชาวหมู่บ้านเป็นประจำหมู่บ้าน

๓. **งานประเพณีวันสงกรานต์** มีการจัดกิจกรรมทำบุญตักบาตร รดน้ำขอพรผู้ใหญ่ สรงน้ำพระ ก่อพระเจดีย์ทราย กีฬาพื้นบ้าน รำวงไทยย้อนยุค

๔. **งานประเพณีแห่เทียนเข้าพรรษา** มีการจัดกิจกรรมขบวนแห่เทียนเข้าพรรษา และถวายเทียนพรรษา

๕. **งานประเพณีวันลอยกระทง** มีการจัดกิจกรรมลอยกระทง ประกวดนางนพมาศ ประกวดร้องเพลง

ศิลปวัฒนธรรมท้องถิ่น

๑. **ฝักระดัง** เป็นการละเล่นเก่าแก่ของคนไทยสมัยโบราณ ปัจจุบันยังพบการละเล่นชนิดนี้อยู่ที่ ม.๑๐ บ้านใหม่ ต.เกาะจันทร์ และที่วัดท่าบุญมี ต.ท่าบุญมี อำเภอเกาะจันทร์ จ.ชลบุรี ในสมัยก่อน ชาวไทยได้รู้จักการนำเครื่องใช้ในการดำรงชีพมาเป็นการละเล่นกันอย่างสนุกสนาน สมัยนี้ไม่ค่อย จะมีให้เห็น ประชาชนชาวเกาะจันทร์เล่าขานต่อกันมาว่า การเล่นฝักระดัง เดิมเป็นความเชื่ออย่างหนึ่งว่า ถ้าคน ในหมู่บ้านทำของหายแล้วหาไม่พบ ก็จะทำให้ฝักระดังช่วยค้นหาให้ แต่ปัจจุบันประชาชนจะถือว่าเป็นการละเล่น ประเภทหนึ่ง เพื่อความสนุกสนาน มักจะจัดขึ้นให้เข้ามาสิงคน ๒ คน ที่จะมาเป็นฝักระดัง(นิยมใช้ผู้หญิง) ให้คนอื่น หนึ่งคนถือไข่ไว้ ๑ ฟอง โดยเปรียบไข่เสมือนของที่หายไป เมื่อผีเข้าสิงทั้ง ๒ คนแล้ว คน ๒ คน จึงถือกระดังโบกไป เรื่อย ๆ ตามกลุ่มคนที่ยืนอยู่ เพื่อค้นหาคนที่ถือไข่ให้พบ

๒. **ประต๋บทรงแม่ศรี** เป็นการละเล่นเก่าแก่ที่มีการเล่นกันตามหมู่บ้านชุมชนที่มี คนอยู่อาศัยมาก ปัจจุบันหมู่บ้านที่ยังนิยมเล่นกันได้แก่ บ้านใหม่ บ้านกระโทม บ้านหนองหุช้าง และวัดท่าบุญมี การละเล่นชนิดนี้ยังหา จุดกำเนิดได้ไม่แน่ชัดเป็นเพียงการบอกเล่าสืบทอดกันมา เป็นการขอขมาสิ่งศักดิ์สิทธิ์ทั้งหลายที่อยู่บนสวรรค์ โดยจะมี ผู้เป็นร่างทรงเป็นผู้หญิง

๓. **การแสดงดนตรีไทย** เพื่อเป็นการอนุรักษ์การเล่นดนตรีไทยให้คงอยู่ตลอดไป จึงได้มีการจัดตั้ง ชมรมอนุรักษ์วัฒนธรรมไทย ตำบลท่าบุญมี ขึ้นเมื่อ พ.ศ. ๒๕๓๙ โดย ผู้อำนวยการสำเนา หงษาชาติ และคณะครู โรงเรียนบ้านเกาะโพธิ์ (วันครู ๒๕๐๐) โดยจ้างวิทยากร ผู้มีความรู้ความสามารถมาให้ความรู้แก่เด็กนักเรียน เพื่อสืบ สานดนตรีไทยสืบทอดไป

๔. **กลองยาว** อำเภอเกาะจันทร์มีคณะกลองยาว ซึ่งสืบทอดวัฒนธรรมอันดีงามของท้องถิ่น หลายคณะซึ่งปัจจุบันมีการนำดนตรีสากลมาผสมผสานในการแสดงด้วย เช่น พิณ และอีเล็คโทน ทำให้เป็นการแสดงแบบบูรณาการระหว่างดนตรีไทยและดนตรีสากล ที่สอดคล้องกันอย่างยอดเยี่ยม มักนิยมเล่นในเทศกาลต่าง ๆ เช่น ตรุษสงกรานต์ บวชนาค ทอดกฐิน

๑.๔ วิสัยทัศน์และประเด็นยุทธศาสตร์ของแผนพัฒนาจังหวัดชลบุรี ปี พ.ศ. ๒๕๕๗ - ๒๕๖๐

วิสัยทัศน์ : ฐานเศรษฐกิจอุตสาหกรรมสะอาด แหล่งท่องเที่ยวนานาชาติ แหล่งผลิตสินค้าเกษตรปลอดภัย ประตูเศรษฐกิจโลก สังคมแห่งการเรียนรู้และมีภูมิคุ้มกัน ทรัพยากรธรรมชาติและสิ่งแวดล้อมเป็นฐานการพัฒนาที่มีคุณภาพและยั่งยืน

เป้าประสงค์รวม

๑ ฐานเศรษฐกิจหลักของจังหวัด (อุตสาหกรรม การท่องเที่ยว เกษตร เมืองศูนย์กลางธุรกิจ) มีการเติบโตอย่างมั่นคงและมีเสถียรภาพ (มีคุณภาพ มาตรฐาน และเป็นมิตรกับสิ่งแวดล้อมที่เกิดจากการมีส่วนร่วมของทุกภาคส่วน และให้เกิดความยั่งยืน) มีแหล่งงานในพื้นที่ ประชาชนมีงานทำที่มั่นคง และมีรายได้เพียงพอต่อการดำรงชีวิต

๒ ประชาชนและสังคมมีศักยภาพและคุณภาพชีวิตที่ดี สามารถรองรับการเจริญเติบโตทางเศรษฐกิจ และการเปลี่ยนแปลงของสภาพแวดล้อม

๓ ทรัพยากรธรรมชาติและสิ่งแวดล้อมมีความอุดมสมบูรณ์และปราศจากมลภาวะ รวมทั้งมีการใช้ประโยชน์อย่างเหมาะสมและสมดุลต่อระบบนิเวศ

ประเด็นยุทธศาสตร์

ประเด็นยุทธศาสตร์ที่ ๑ ส่งเสริมอุตสาหกรรมให้มีการใช้เทคโนโลยีสะอาดในการผลิต และคำนึงถึงผลกระทบทางสังคมและสิ่งแวดล้อม เพื่อเสริมสร้างขีดความสามารถในการแข่งขันของภาคอุตสาหกรรม

ประเด็นยุทธศาสตร์ที่ ๒ ปรับปรุงและพัฒนาแหล่งท่องเที่ยว กิจกรรมการท่องเที่ยว สินค้าและบริการด้านการท่องเที่ยว ให้มีความหลากหลายได้มาตรฐานสากล และเป็นที่ประทับใจของนักท่องเที่ยวระดับนานาชาติ

ประเด็นยุทธศาสตร์ที่ ๓ พัฒนาระบบการผลิตสินค้าเกษตรสู่ระบบการผลิตคุณภาพสูง เพื่อให้ผลผลิตทางการเกษตรมีคุณภาพและมูลค่าเพิ่มขึ้น สามารถแข่งขันได้ทั้งตลาดภายในประเทศและ ต่างประเทศ

ประเด็นยุทธศาสตร์ที่ ๔ พัฒนาระบบผังเมือง ระบบ Logistics โครงสร้างพื้นฐาน และแหล่งน้ำ เพื่อรองรับการขยายตัวทางเศรษฐกิจและสังคมของจังหวัด

ประเด็นยุทธศาสตร์ที่ ๕ บริหารจัดการทรัพยากรธรรมชาติและสิ่งแวดล้อมด้วยกระบวนการมีส่วนร่วม ให้เกิดความสมดุลในระบบนิเวศน์และการใช้ประโยชน์

ประเด็นยุทธศาสตร์ที่ ๖ พัฒนาคนและชุมชนให้มีคุณภาพ โดยการจัดบริการสังคมให้มีคุณภาพและมาตรฐาน รองรับการพัฒนาเติบโตด้านเศรษฐกิจและสังคมได้อย่างสมดุลและยั่งยืน

ส่วนที่ ๒

การวิเคราะห์สถานการณ์และศักยภาพของพื้นที่

๒.๑ สรุปผลโครงการในแผนพัฒนาอำเภอที่ได้ดำเนินการ

ในปีงบประมาณพ.ศ. ๒๕๕๘ – ๒๕๕๙

๒.๒ สรุปรวมงบประมาณที่อำเภอได้รับการสนับสนุนเพื่อดำเนินโครงการ/กิจกรรมตาม
แผนพัฒนาอำเภอประจำปีงบประมาณ พ.ศ. ๒๕๕๘ - ๒๕๕๙

๒.๓ การวิเคราะห์สภาพปัญหาและความต้องการของประชาชนในพื้นที่

๒.๔ การวิเคราะห์ศักยภาพของพื้นที่อำเภอ

๒.๕ ภาพรวมของบริบทอำเภอ (Context Map)

๒.๖ การกำหนดตำแหน่งการพัฒนาอำเภอ (Positioning)

๒.๗ การประเมินศักยภาพทางยุทธศาสตร์ของพื้นที่อำเภอ (SWOT Analysis)

๒.๘ การวิเคราะห์ทิศทางการพัฒนยุทธศาสตร์การพัฒนาพื้นที่อำเภอ (TOWS Matrix)

๒.๙ การกำหนดก้าวอย่าง ๓ ระยะ (๓ Horizons)

ส่วนที่ ๒ การวิเคราะห์สถานการณ์และศักยภาพของพื้นที่ประกอบด้วย

๒.๑ สรุปผลโครงการในแผนพัฒนาอำเภอที่ได้ดำเนินการในปีงบประมาณพ.ศ. ๒๕๕๘ – ๒๕๕๙

➤ อำเภอเกาะจันทร์ ได้รับการจัดสรรงบประมาณประจำปีงบประมาณ พ.ศ. ๒๕๕๘ จำนวน ๕ โครงการ รวมงบประมาณ ๑๘,๙๑๔,๐๐๐ บาท ดังนี้

ที่	ประเด็นยุทธศาสตร์/โครงการ	แหล่งงบประมาณ					พื้นที่ดำเนินการ (หมู่ที่/ ตำบล)	หน่วยรับผิดชอบ
		โครงการที่ใช้ งบประมาณตามนโยบาย พิเศษของรัฐบาล	โครงการที่ใช้ งบประมาณของงบ จังหวัด/กลุ่มจังหวัด	โครงการที่ใช้ งบประมาณของ หน่วยงาน (งบ Function) ที่ดำเนินการในภูมิภาค	โครงการที่ใช้ งบประมาณของ องค์กรปกครอง ส่วนท้องถิ่น	โครงการที่ใช้ งบประมาณของ เอกชน		
		ได้รับการจัดสรร (บาท)	ได้รับการจัดสรร (บาท)	ได้รับการจัดสรร (บาท)	ได้รับการจัดสรร (บาท)	ได้รับการจัดสรร (บาท)		
ประเด็นยุทธศาสตร์ ที่ ๔ พัฒนาระบบผังเมือง ระบบ Logistics โครงสร้างพื้นฐาน และแหล่งน้ำ เพื่อรองรับการขยายตัวทางเศรษฐกิจและสังคมของจังหวัด								
๑	โครงการก่อสร้างถนนคอนกรีต สาย หนองแขนนาง - หนองลำดวน หมู่ที่ ๑๒ ต.ท่าบุญมี		๑,๘๒๐,๐๐๐				หมู่ที่ ๑๒ ต. ท่าบุญมี	ที่ทำการ ปกครอง อำเภอเกาะ จันทร์
๒	โครงการก่อสร้างถนนแอสฟัลท์ติกค อนกรีต สายสุเหร่า – ต้นตะเคียน ชุมชนย่อยที่ ๗ หมู่ที่ ๗ ต.เกาะจันทร์ อ.เกาะจันทร์		๔,๗๘๙,๐๐๐				หมู่ที่ ๗ ต. เกาะจันทร์	ที่ทำการ ปกครอง อำเภอเกาะ จันทร์
๓	โครงการก่อสร้างถนนแอสฟัลท์ติกค อนกรีต สายแยกศาลา – หนองผักตบ ชุมชนย่อยที่ ๙ หมู่ที่ ๙ ต.เกาะจันทร์ อ.เกาะจันทร์ จ.ชลบุรี		๔,๑๐๘,๐๐๐				หมู่ที่ ๙ ต. เกาะจันทร์	ที่ทำการ ปกครอง อำเภอเกาะ จันทร์
๔	โครงการก่อสร้างถนนแอสฟัลท์ติกค อนกรีต สายเกาะกลาง – บ้านแปลง ชุมชนย่อยที่ ๑๑ หมู่ที่ ๑๑ ต.เกาะ จันทร์ อ.เกาะจันทร์		๔,๕๘๒,๐๐๐				หมู่ที่ ๑๑ ต.เกาะ จันทร์	ที่ทำการ ปกครอง อำเภอเกาะ จันทร์

๕	โครงการก่อสร้างถนนแอสฟัลต์ติกคอนกรีต สายซอย ๓ - ไร่เมืองชลชุมชนย่อยที่ ๑๒ หมู่ที่ ๑๒ ต.เกาะจันทร์ อ.เกาะจันทร์		๓,๖๑๕,๐๐๐				หมู่ที่ ๑๒ ต.เกาะจันทร์	ที่ทำการปกครองอำเภอเกาะจันทร์
รวมเป็นจำนวน ๕ โครงการ			๑๘,๙๑๔,๐๐๐				-	-

➤ อำเภอเกาะจันทร์ ได้รับการจัดสรรงบประมาณประจำปีงบประมาณ พ.ศ. ๒๕๕๙ จำนวน ๗ โครงการ รวมงบประมาณ ๓๗,๕๕๖,๒๐๐ บาท ดังนี้

ที่	ประเด็นยุทธศาสตร์/โครงการ	แหล่งงบประมาณ					พื้นที่ดำเนินการ (หมู่ที่/ตำบล)	หน่วยรับผิดชอบ
		โครงการที่ใช้งบประมาณตามนโยบายพิเศษของรัฐบาล	โครงการที่ใช้งบประมาณของงบจังหวัด/กลุ่มจังหวัด	โครงการที่ใช้งบประมาณของหน่วยงาน (งบ Function) ที่ดำเนินการในภูมิภาค	โครงการที่ใช้งบประมาณขององค์กรปกครองส่วนท้องถิ่น	โครงการที่ใช้งบประมาณของเอกชน		
		ได้รับการจัดสรร (บาท)	ได้รับการจัดสรร (บาท)	ได้รับการจัดสรร (บาท)	ได้รับการจัดสรร (บาท)	ได้รับการจัดสรร (บาท)		
ประเด็นยุทธศาสตร์ ที่ ๔ พัฒนาระบบผังเมือง ระบบ Logistics โครงสร้างพื้นฐาน และแหล่งน้ำ เพื่อรองรับการขยายตัวทางเศรษฐกิจและสังคมของจังหวัด								
๑	โครงการปรับปรุงถนนลาดยางปูผิวจราจรแอสฟัลต์ติกคอนกรีต ถนนสายโค้งประตู - เนินตะแบก (ต่อจากโครงการเดิม) ชุมชนย่อยที่ ๔ หมู่ที่ ๔ ตำบลเกาะจันทร์ อำเภอกะจันทร์ จังหวัดชลบุรี		๕,๕๗๙,๘๐๐				หมู่ที่ ๔ ตำบลเกาะจันทร์	ที่ทำการปกครองอำเภอกะจันทร์
๒	โครงการปรับปรุงถนนลาดยางปูผิวจราจรแอสฟัลต์ติกคอนกรีต ถนนสายสี่แยกหนองมะนาว - โค้งประตู (ต่อจากโครงการเดิม) ชุมชนย่อยที่ ๑๐ หมู่ที่ ๑๐ ตำบลเกาะจันทร์ อำเภอกะจันทร์ จังหวัดชลบุรี		๘,๔๔๙,๔๐๐				หมู่ที่ ๑๐ ต.เกาะจันทร์	ที่ทำการปกครองอำเภอกะจันทร์
๓	โครงการปรับปรุงผิวจราจรถนนคอนกรีตเสริมเหล็ก พร้อมท่อระบายน้ำและทางเท้า ซอย ๑๔ (ถนนเกาะโพธิ์ - สามแยก) ตำบลท่าบุญมี อำเภอกะจันทร์ จังหวัดชลบุรี		๒,๒๓๐,๐๐๐				หมู่ที่ ๕ ต. ท่าบุญมี	ที่ทำการปกครองอำเภอกะจันทร์

๔	โครงการปรับปรุงผิวจราจรคอนกรีตเสริมเหล็กถนนเทศบาลซอย ๘ หมู่ที่ ๑๔ ตำบลเกาะจันทร์ อำเภอกะจันทร์ จังหวัดชลบุรี		๖,๙๑๐,๙๐๐				หมู่ที่ ๑๔ ต.เกาะจันทร์	ที่ทำการปกครองอำเภอกะจันทร์
๕	โครงการก่อสร้างถนนคอนกรีตเสริมเหล็ก ถนนสายบ้านคลอง - บ้านนายสงบ ทิวาวลัย ชุมชนย่อยที่ ๑ หมู่ที่ ๑๕ ตำบลเกาะจันทร์ อำเภอกะจันทร์ จังหวัดชลบุรี		๓,๘๒๗,๕๐๐				หมู่ที่ ๑๕ ต.เกาะจันทร์	ที่ทำการปกครองอำเภอกะจันทร์
๖	โครงการปรับปรุงถนนลาดยางปูผิวจราจรแอสฟัลต์ติกคอนกรีต ถนนสายโรงสีภักดิ์ - สี่แยกบ้านนายแกละ ชุมชนย่อยที่ ๑๓ หมู่ที่ ๑๓ ตำบลเกาะจันทร์ อำเภอกะจันทร์ จังหวัดชลบุรี		๙,๖๕๘,๖๐๐				หมู่ที่ ๑๓ ต.เกาะจันทร์	ที่ทำการปกครองอำเภอกะจันทร์
ประเด็นยุทธศาสตร์ ที่ ๖ ปรับปรุงและพัฒนาแหล่งท่องเที่ยว กิจกรรมการท่องเที่ยวสินค้าและบริการด้านการท่องเที่ยวให้มีความหลากหลายได้มาตรฐานสากล และเป็นที่ประทับใจของนักท่องเที่ยวระดับนานาชาติ								
๑	โครงการพัฒนาส่งเสริมการท่องเที่ยวภายในเขตอำเภอกะจันทร์ จังหวัดชลบุรี เพื่อรองรับการเข้าสู่ประชาคมอาเซียน		๙๐๐,๐๐๐				อำเภอกะจันทร์	ที่ทำการปกครองอำเภอกะจันทร์
รวมเป็นจำนวน ๗ โครงการ			๓๗,๕๕๖,๒๐๐				-	-

๒.๒ สรุปงบประมาณที่อำเภอได้รับการสนับสนุนเพื่อดำเนินโครงการ/กิจกรรมตามแผนพัฒนาอำเภอ ประจำปี
งบประมาณ พ.ศ.๒๕๕๘ - ๒๕๕๙

- สรุปงบประมาณที่อำเภอได้รับการสนับสนุนเพื่อดำเนินโครงการ/กิจกรรมตามแผนพัฒนาอำเภอ
ประจำปีงบประมาณ พ.ศ.๒๕๕๘

ลำดับ	แหล่งงบประมาณ	จำนวนโครงการ/กิจกรรมทั้งหมด (รวมทุกยุทธศาสตร์)	จำนวน(บาท)	หมายเหตุ
๑.	โครงการที่ใช้งบประมาณตามนโยบาย พิเศษของรัฐบาล			
๒.	โครงการที่ใช้งบประมาณของงบจังหวัด	๕	๑๘,๙๑๔,๐๐๐	
๓.	โครงการที่ใช้งบประมาณของหน่วยงาน (งบ Function) ที่ดำเนินการในภูมิภาค			
๔.	โครงการที่ใช้งบประมาณขององค์กร ปกครองส่วนท้องถิ่น			
๕	โครงการที่ใช้งบประมาณของเอกชน			
รวม		๕	๑๘,๙๑๔,๐๐๐	

- สรุปงบประมาณที่อำเภอได้รับการสนับสนุนเพื่อดำเนินโครงการ/กิจกรรมตามแผนพัฒนาอำเภอ
ประจำปีงบประมาณ พ.ศ.๒๕๕๙

ลำดับ	แหล่งงบประมาณ	จำนวนโครงการ/กิจกรรมทั้งหมด (รวมทุกยุทธศาสตร์)	จำนวน(บาท)	หมายเหตุ
๑.	โครงการที่ใช้งบประมาณตามนโยบาย พิเศษของรัฐบาล			
๒.	โครงการที่ใช้งบประมาณของงบจังหวัด	๗	๓๗,๕๕๖,๒๐๐	
๓.	โครงการที่ใช้งบประมาณของหน่วยงาน (งบ Function) ที่ดำเนินการในภูมิภาค			
๔.	โครงการที่ใช้งบประมาณขององค์กร ปกครองส่วนท้องถิ่น			
๕	โครงการที่ใช้งบประมาณของเอกชน			
รวม		๗	๓๗,๕๕๖,๒๐๐	

๒.๓ การวิเคราะห์สภาพปัญหาและความต้องการของประชาชนในพื้นที่

๒.๓.๑ ตำบลเกาะจันทร์

- ปัญหาถนนชำรุด ทำให้การเดินทางไม่สะดวก
- ปัญหาด้านทางระบายน้ำเสียและระบบบำบัดน้ำเสียยังไม่เพียงพอ อาจก่อให้เกิดปัญหาในอนาคต
- การลักลอบทำประมงผิดกฎหมาย
- ปัญหาความประพฤติดของเยาวชน
- พื้นที่ส่วนใหญ่เป็นพื้นที่ของสำนักงานปฏิรูปที่ดินเพื่อการเกษตร ทำให้บริหารจัดการพื้นที่ได้ยาก
- ความหลากหลายอาชีพของประชากรและการอพยพลี้ถิ่นฐาน ทำให้เกิดปัญหาความปลอดภัยในชีวิตและทรัพย์สิน

๒.๓.๒ ตำบลท่าบุญมี

- ประชาชนขาดความรู้ความเข้าใจในบทบาทการมีส่วนร่วมและการตรวจสอบการดำเนินงานขององค์กรปกครองส่วนท้องถิ่น
- ภาวะความยากจนและหนี้สินของประชาชน
- วิถีชีวิตโลกร้อนทำให้สภาพอากาศเปลี่ยนแปลงส่งผลกระทบต่อประกอบอาชีพด้านการเกษตรที่ต้องพึ่งพาธรรมชาติ
- การเข้ามาของประชากรแฝงกระทบต่อการให้บริการสาธารณะ
- ปัญหาการจัดการขยะ
- ปัญหาความประพฤติดของเยาวชน
- การขยายตัวของชุมชนและประชากรแฝงเพิ่มขึ้นอย่างรวดเร็ว ส่งผลให้ความต้องการด้านสาธารณูปการมากขึ้น ทำให้บริการสาธารณะไม่สามารถตอบสนองความต้องการของประชาชนอย่างทั่วถึง
- การขยายตัวทางเศรษฐกิจและวัฒนธรรมต่างชาติ ทำให้ประชาชนในท้องถิ่นลี้มรากฐานทางวัฒนธรรม
- ปัญหาการจราจรในบริเวณชุมชนที่มีความคับแคบ ทำให้การสัญจรไม่สะดวก

สรุปปัญหา/ความต้องการของพื้นที่อำเภอเกาะจันทร์
(แยกเป็นรายตำบล)

ตำบล	ประเด็นปัญหา/ความต้องการ	สาเหตุของปัญหา/ความต้องการ	แนวทางแก้ไข
เกาะจันทร์	๑ ด้านการคมนาคม	๑ เกิดจากการเสื่อมสภาพตามเวลาและการใช้งาน ๒ เกิดจากรถบรรทุกล้นรอบบรรทุกทุกน้ำหนักเกิน ๓ ประชาชนนิยมใช้รถส่วนตัวในการเดินทางมากกว่าใช้บริการรถสาธารณะ ๔ ยังมีถนนที่ประชาชนใช้ในการเดินทางแต่ยังไม่เป็นถนนคอนกรีตหรือถนนลาดยาง	๑ จัดทำโครงการปรับปรุงซ่อมแซม ๒ กวดขันการลักลอบบรรทุกทุกน้ำหนักเกิน ๓ จัดทำโครงการก่อสร้างถนน ๔ ส่งเสริมการใช้บริการรถสาธารณะ
	๒ ด้านการจัดการน้ำเสีย	๑ เกิดจากการก่อสร้างถนน/อาคารบ้านเรือน โดยไม่ได้มีการกำหนดผังเมืองหรือก่อนการจัดทำผังเมือง ๒	๑ กำหนดผังเมืองและแนวท่อระบายน้ำให้ชัดเจน ๒ สร้างระบบหรือบ่อบำบัดน้ำเสีย
	๓ ด้านการประมง	๑ ในพื้นที่อำเภอเกาะจันทร์ มีอ่างเก็บน้ำขนาดใหญ่ ซึ่งเป็นแหล่งประมงน้ำจืด และพบว่ามีรถลักลอบทำประมงผิดกฎหมายและมีการจับกุมผู้กระทำความผิด ๒ การลดลงของจำนวนสัตว์น้ำ จากกิจการการประมงที่เติบโตขึ้น	๑ บังคับใช้กฎหมายอย่างเข้มงวด ๒ ส่งเสริมให้ประชาชนมีส่วนร่วมในการปกป้องรักษาทรัพยากรธรรมชาติในพื้นที่ของตน ๓ จัดทำโครงการฟื้นฟูทรัพยากรอย่างต่อเนื่องทุกปี
	๔ ปัญหาด้านเยาวชน	๑ ความคึกคะนองตามวัย ๒ กระแสค่านิยมในสังคมที่เปลี่ยนแปลงไป ๓ เทคโนโลยีสารสนเทศในปัจจุบันทำให้เยาวชนเข้าถึงอบายมุขหลากหลายด้านได้ง่ายขึ้น ๔ เกิดจากความไม่เข้มงวดในการบังคับใช้กฎหมายกับเยาวชนอย่างจริงจัง	๑ บังคับใช้กฎหมายอย่างเข้มงวด โดยผู้ปกครองต้องมีส่วนรับผิดชอบตามกฎหมาย ๒ เพิ่มการตรวจตราพื้นที่เสี่ยงต่อการมั่วสุมของเยาวชน ๓ เข้มงวดกับผู้ปกครองให้ดูแลบุตรหลานมิให้เกิดปัญหาด้านพฤติกรรม และทราบถึงโทษตามกฎหมายทั้งของผู้ปกครองและของเยาวชน
	๕ ปัญหาด้านอาชญากรรม/ความต้องการความปลอดภัย	๑ ความหลากหลายอาชีพของประชากรและการอพยพลี้หนีฐาน ทำให้เกิดปัญหาความปลอดภัยในชีวิตและทรัพย์สิน	๑ เน้นป้องกันไม่ให้เกิดปัญหาเกิดมากกว่าปราบปรามหลังเกิดปัญหา ๒ ส่งเสริมและสนับสนุนทั้งภาครัฐ สถานประกอบการ และภาคประชาชน ใช้เทคโนโลยีในการป้องกันเหตุ โดยเฉพาะการติดตั้งกล้องวงจรปิดตามสถานที่ต่างๆ ๓ สร้างเครือข่ายประชาชนและเอกชนในการร่วมมือกับภาครัฐในการป้องกันปราบปรามอาชญากรรม
ท่าบุญมี	๑ ด้านการมีส่วนร่วมของประชาชนและการตรวจสอบการ	๑ ประชาชนขาดความรู้ความเข้าใจในบทบาทการมีส่วน	๑ ส่งเสริมให้ประชาชนเข้ามามีส่วนร่วมและการตรวจสอบ

	ดำเนินงานของภาครัฐ	ร่วมและการตรวจสอบการดำเนินงานของภาครัฐ	การดำเนินงานของภาครัฐ
	๒ ภาวะความยากจนและหนี้สินของประชาชน		
	๓ สภาพอากาศแปรปรวน	๑ วิฤติโลกร้อนทำให้สภาพอากาศเปลี่ยนแปลงส่งผล กระทบต่อการประกอบอาชีพด้านการเกษตรที่ต้องพึ่งพา ธรรมชาติ	๑ บริหารจัดการน้ำโดยใช้ประโยชน์จากน้ำในอ่างเก็บน้ำ ลดผลกระทบจากสภาพอากาศ ๒ ส่งเสริมให้ประชาชนทำการเกษตรแบบผสมผสานตาม แนวพระราชดำริ ๓ รณรงค์ให้ประชาชนหันมารักษาสิ่งแวดล้อม
	๔ ด้านการบริการสาธารณะ	๑ การขยายตัวของชุมชนและประชากรแฝงเพิ่มขึ้นอย่าง รวดเร็ว ส่งผลให้ความต้องการด้านสาธารณูปการมากขึ้น ทำให้บริการสาธารณะไม่สามารถตอบสนองความต้องการ ของประชาชนอย่างทั่วถึง	
	๕ ปัญหาการจัดการขยะ	๑ การบริหารจัดการขยะยังขาดประสิทธิภาพ	๑ พัฒนาระบบการบริหารจัดการขยะ
	๖ ปัญหาด้านเยาวชน	๑ ความคึกคะนองตามวัย ๒ กระแสค่านิยมในสังคมที่เปลี่ยนแปลงไป ๓ เทคโนโลยีสารสนเทศในปัจจุบันทำให้เยาวชนเข้าถึง อบายมุขหลากหลายด้านได้ง่ายขึ้น ๔ เกิดจากความไม่เข้มงวดในการบังคับใช้กฎหมายกับ เยาวชนอย่างจริงจัง	๑ บังคับใช้กฎหมายอย่างเข้มงวด โดยผู้ปกครองต้องมี ส่วนรับผิดชอบตามกฎหมาย ๒ เพิ่มการตรวจตราพื้นที่เสี่ยงต่อการมั่วสุมของเยาวชน ๓ เข้มงวดกับผู้ปกครองให้ดูแลบุตรหลานมิให้เกิดปัญหา ด้านพฤติกรรม และทราบถึงโทษตามกฎหมายทั้งของ ผู้ปกครองและของเยาวชน
	๗ ประชาชนในท้องถิ่นลี้มรากฐานทางวัฒนธรรม	๑ การขยายตัวทางเศรษฐกิจและวัฒนธรรมต่างชาติ	
	๘ ปัญหาการจราจร	๑ การจราจรในบริเวณชุมชนที่มีความคับแคบ ทำให้การ สัญจรไม่สะดวก	

๒.๔ การวิเคราะห์ศักยภาพของพื้นที่อำเภอ

ด้านเศรษฐกิจ

อำเภอเกาะจันทร์ เป็นอำเภอที่มีพื้นที่เพียง ๒ ตำบล และมีพื้นฐานทางด้านการเกษตรโดยประชาชนส่วนใหญ่และพื้นที่ส่วนใหญ่ยังอยู่ในภาคเกษตรกรรม แต่ก็มีโรงงานอุตสาหกรรมในพื้นที่ จึงทำให้เกิดการจ้างงานในภาคแรงงาน และการผลิต นอกจากนี้อำเภอเกาะจันทร์ก็ยังมีเขตพื้นที่ที่มีสภาพเป็นสังคมเมืองอีกด้วย จึงถือได้ว่าอำเภอเกาะจันทร์มีความหลากหลายทางกายภาพ และไม่แออัดจึงมีความเหมาะสมในการอยู่อาศัยและประกอบอาชีพเกษตรกรรม นอกจากนี้ยังมีอาชีพรองรับในส่วนของภาคแรงงาน และการค้าอีกด้วย

ด้านการเกษตร

ประชากรของอำเภอเกาะจันทร์ ส่วนใหญ่ประกอบอาชีพเกษตรกรรม มีพื้นที่การเกษตร ๙๐,๘๖๔ ไร่ หรือคิดเป็น ๖๐ เปอร์เซ็นต์ของพื้นที่ โดยพืชเศรษฐกิจของอำเภอที่ปลูกมากที่สุดคือ ไม้ผล/ไม้ยืนต้น ๔๒,๓๒๒ ไร่ รองลงมาได้แก่ พืชไร่ ๓๘,๙๔๘ ไร่ ทำนา ๕,๖๖๗ ไร่ พืชผัก ๑,๘๕๑ ไร่ และพื้นที่การเกษตรอื่น ๆ ๒,๖๐๓ ไร่ จะเห็นได้ว่าพืชเศรษฐกิจของอำเภอเกาะจันทร์ คือไม้ผลและไม้ยืนต้น เช่น มะม่วง ขนุน ยางพารา ยูคาลิปตัส เป็นต้น ถึงแม้ว่าอำเภอเกาะจันทร์จะมีพื้นที่สำหรับการเกษตรไม่มากเนื่องจากอำเภอมีพื้นที่น้อย แต่เราสามารถพัฒนาให้เป็นเกษตรเชิงคุณภาพและการแปรรูปได้ เพราะในอำเภอเกาะจันทร์ มีกลุ่มแปรรูปทางการเกษตรมากมาย และมีการคมนาคมที่สะดวก และอยู่ใกล้กับเมืองใหญ่ๆ หลายแห่ง ซึ่งใช้เวลาเดินทางไม่นานเนื่องจากอำเภอเกาะจันทร์มีการคมนาคมที่สะดวก มีถนนสายหลักตัดผ่าน เชื่อมต่อไปถึงอำเภอข้างเคียงที่มีกำลังซื้อของผู้บริโภคได้ เพียงแต่ยังขาดองค์ความรู้ด้านการตลาดและการกระจายสินค้าไปตามแหล่งผู้บริโภค

ด้านสังคม สาธารณสุข การศึกษา

อำเภอเกาะจันทร์ มีโรงพยาบาล ๑ แห่ง สถานีอนามัย ๔ แห่ง และศูนย์บริการสาธารณสุขมูลฐาน จำนวน ๒๗ แห่ง ซึ่งเพียงพอต่อการดูแลสุขภาพของประชาชนในเขตอำเภอเกาะจันทร์ ในด้านการศึกษา มีโรงเรียนจำนวน ๑๘ แห่ง จำนวนนักเรียนประมาณ ๕,๖๐๐ คน และมีศูนย์การศึกษานอกโรงเรียน ๑ แห่ง มีนักเรียนประมาณ ๘๐๐ คน

ด้านอุตสาหกรรมพาณิชยกรรมและแรงงาน

อำเภอเกาะจันทร์ มี โรงงานอุตสาหกรรมที่ได้รับใบอนุญาต ๕๙ แห่ง อยู่ในเขตตำบลเกาะจันทร์ ๕๑ แห่ง และตำบลท่าบุงมี ๘ แห่งรวมเงินทุน ๓,๖๗๘,๗๘๔.๑๔๖ บาทรวมกำลังเครื่องจักร ๓๙,๗๔๑.๕๕ แรงม้า โดยโรงงานส่วนใหญ่เป็นโรงงานขนาดเล็ก แต่ก็มีบางโรงงานที่เป็นโรงงานขนาดใหญ่ที่มีเครื่องจักรและใช้แรงงานคนจำนวนมากอยู่ในพื้นที่เช่นกัน แต่อำเภอเกาะจันทร์ ไม่ได้อยู่ในแผนที่จะจัดให้มีเขตนิคมอุตสาหกรรม และเมื่อกฎหมายผังเมืองประกาศใช้ เขตอำเภอเกาะจันทร์ จะไม่สามารถออกใบอนุญาตประกอบกิจการโรงงานอุตสาหกรรมได้ อำเภอเกาะจันทร์จึงไม่ควรพุ่งเป้าการพัฒนาไปที่ด้านอุตสาหกรรม แต่ควรมุ่งเน้นที่การรักษาสมดุลระหว่างโรงงานที่มีอยู่เดิมกับการรักษาสภาพแวดล้อมและผลกระทบที่อาจเกิดขึ้นกับประชาชนเป็นหลัก

ด้านทรัพยากรธรรมชาติและสิ่งแวดล้อม

ในพื้นที่อำเภอเกาะจันทร์ มีอ่างเก็บน้ำคลองหลวงรัชชโลธร อันเนื่องมาจากพระราชดำริ โดยได้รับพระกรุณาธิคุณจากสมเด็จพระเทพรัตนราชสุดาฯ สยามบรมราชกุมารี เสด็จมาทรงเป็นประธานในพิธีเปิดอย่างเป็นทางการเมื่อวันที่ ๒๘ มกราคม ๒๕๕๙ สามารถเก็บกักน้ำได้ ๙๒ ล้าน ลูกบาศก์เมตร เป็นแหล่งน้ำจัดขนาดใหญ่ที่มีทิวทัศน์สวยงาม เหมาะแก่การท่องเที่ยวและพักผ่อนในยามเย็น และเป็นแหล่งออกกำลังกายปั่นจักรยานตามสันอ่างเก็บน้ำหรือปั่นไปตามถนนรอบอ่างเก็บน้ำ จะได้บรรยากาศที่สวยงามมาก นอกจากนี้ยังเป็นแหล่งการประมงน้ำจืดที่สำคัญของอำเภอเกาะจันทร์ สามารถสร้างรายได้จากอาชีพประมงให้ชาวอำเภอเกาะจันทร์อีกด้วย อ่างเก็บน้ำคลองหลวงรัชชโลธร อันเนื่องมาจากพระราชดำริ นั้น มีศักยภาพที่จะพัฒนาเป็นแหล่งท่องเที่ยวประจำอำเภอ หรือใช้จัดกิจกรรมและประเพณีทางน้ำ เช่น ประเพณีลอยกระทง และการจัดการแข่งขันกีฬาทางน้ำ เป็นต้น

ภาพรวมของบริบท อำเภอ เกาะจันทร์

จังหวัด ชลบุรี

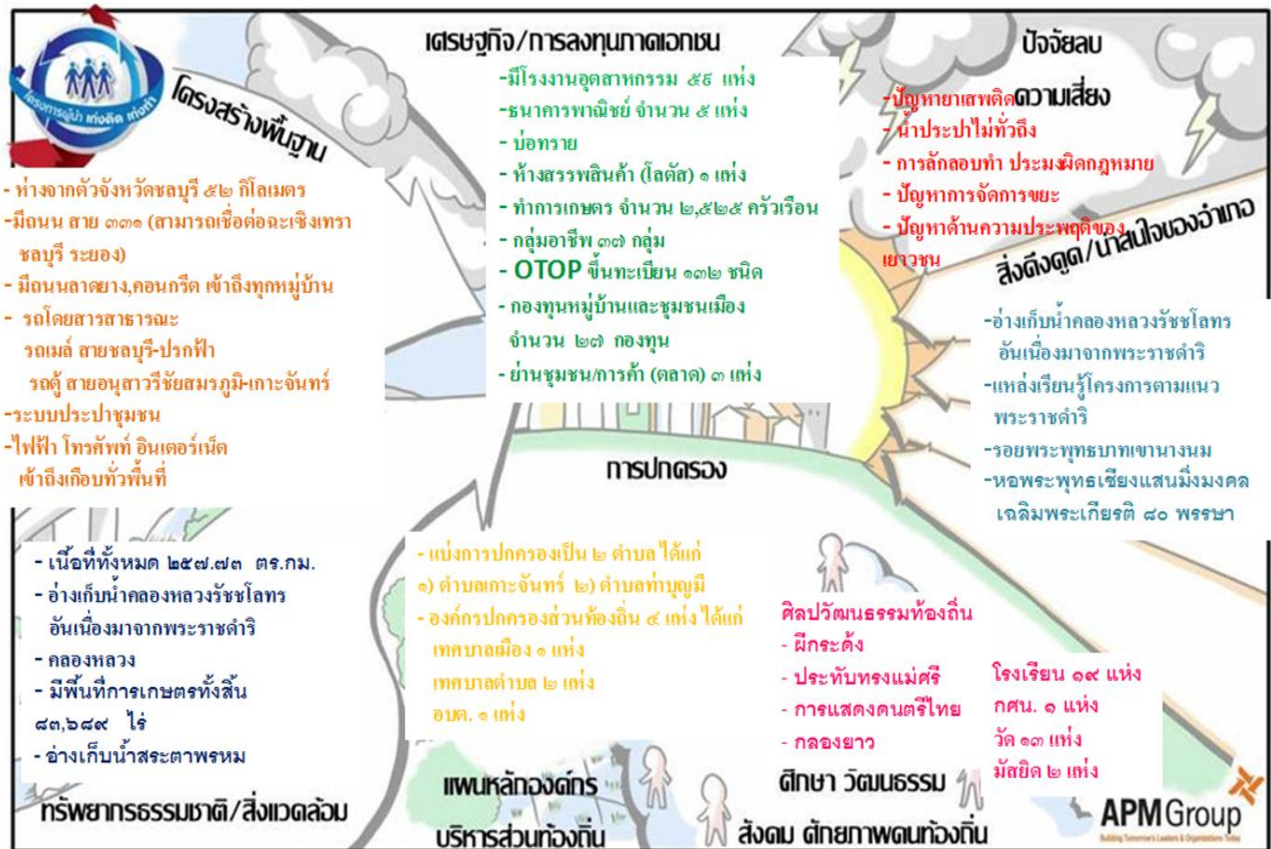

๒.๖ การกำหนดตำแหน่งการพัฒนาอำเภอ (Positioning)

ตำแหน่งการพัฒนาของอำเภอเกาะจันทร์ จังหวัดชลบุรี
“เป็นเมืองน่าอยู่ ควบคู่ไปกับวิถีเกษตรกรรมคุณภาพสูงและปลอดภัย โดยแนวทางตามพระราชดำริ”

ตารางวิเคราะห์ตำแหน่งในการพัฒนาอำเภอ

ประเด็นศักยภาพ	การวิเคราะห์และการประเมิน					ผลรวมคะแนนการวิเคราะห์และประเมิน (เต็ม ๒๕ คะแนน)
	ความสำคัญ (๕)	ความเร่งด่วนในการดำเนินการ (๕)	ความเป็นประโยชน์ (ผลกระทบ) ต่อพื้นที่ (๕)	ความเป็นไปได้ในการพัฒนา (๕)	ความสอดคล้องกับสภาพของจังหวัด (๕)	
๑ มีแหล่งกักเก็บน้ำขนาดใหญ่ในพื้นที่	๕	๔	๕	๔	๕	๒๓
๒ สภาพแวดล้อมคงความเป็นธรรมชาติ	๔	๓	๔	๔	๕	๒๐
๓ ใกล้แหล่งประกอบอาชีพทางด้านอุตสาหกรรม	๕	๓	๔	๔	๕	๒๑
๔ การเดินทางสะดวก	๕	๔	๕	๔	๕	๒๓
๕ เป็นแหล่งประกอบอาชีพเกษตรกรรม	๕	๔	๕	๔	๔	๒๒
๖ ใกล้แหล่งจำหน่ายสินค้าแหล่งท่องเที่ยวระดับประเทศหลายแห่ง	๕	๔	๕	๔	๔	๒๒
๗ มีศูนย์เรียนรู้ตามแนวพระราชดำริในพื้นที่	๔	๔	๔	๕	๔	๒๐
๘ มีกลุ่มแปรรูปผลผลิตทางการเกษตร/ผลิตภัณฑ์ชุมชน	๕	๕	๕	๔	๔	๒๓
๙ มีแหล่งท่องเที่ยวที่น่าสนใจในพื้นที่	๔	๔	๓	๔	๕	๒๐
๑๐ มีหน่วยทหารในพื้นที่	๔	๔	๕	๔	๓	๒๐
๑๑ มีห้างสรรพสินค้า/ร้านสะดวกซื้อ	๔	๓	๔	๒	๔	๑๗

หมายเหตุ : การวิเคราะห์และประเมินศักยภาพของพื้นที่ในแต่ละข้อจะต้องมีข้อเท็จจริงและหลักฐานรองรับ โดยค่าคะแนน ๒๑ - ๒๕ หมายถึง ประเด็นศักยภาพที่เป็นปัจจัยหลักแห่งความสำเร็จ (Key Success Factors) ของอำเภอ ต้องใช้ **แผนยุทธศาสตร์** ในการพัฒนาให้เปลี่ยนแปลงเติบโตสู่อนาคต

ค่าคะแนน ๑๖ - ๒๐ หมายถึง ประเด็นศักยภาพที่เป็นปัจจัยความสำเร็จ (Success Factors) ของอำเภอซึ่งสามารถใช้กลไกของอำเภอในการพัฒนาและดำเนินการได้

ค่าคะแนน ๑๑ - ๑๕ หมายถึง ประเด็นศักยภาพที่เป็นประเด็น (Factors) ของอำเภอ ซึ่งสามารถใช้เพียงกลไกการทำงานประจำของอำเภอ (Function) ในการพัฒนาและดำเนินการได้

ค่าคะแนนน้อยกว่า ๑๐ หมายถึง ไม่มีนัยยะในการพัฒนา

๒.๗ การประเมินศักยภาพทางยุทธศาสตร์ของพื้นที่อำเภอ (SWOT Analysis)

จุดแข็ง (Strengths)

- S๑. มีแหล่งกักเก็บน้ำขนาดใหญ่ในพื้นที่
- S๒. สภาพแวดล้อมคงความเป็นธรรมชาติ
- S๓. เป็นแหล่งประกอบอาชีพเกษตรกรรม
- S๔. มีศูนย์เรียนรู้ตามแนวพระราชดำริในพื้นที่
- S๕. มีกลุ่มแปรรูปผลผลิตทางการเกษตร/ผลิตภัณฑ์ชุมชน
- S๖. มีแหล่งท่องเที่ยว
- S๗. มีหน่วยทหารในพื้นที่
- S๘. มีห้างสรรพสินค้า/ร้านสะดวกซื้อ

จุดอ่อน (Weaknesses)

- W๑. ความสามารถในการตลาด/การกระจายสินค้าแปรรูปทางการเกษตรยังไม่สูงมากพอต่อการกระจายสินค้า
- W๒. ปัญหาถนนชำรุด ทำให้การเดินทางไม่สะดวก
- W๓. ปัญหาด้านทางระบายน้ำเสียและระบบบำบัดน้ำเสียยังไม่เพียงพอ อาจก่อให้เกิดปัญหาในอนาคต
- W๔. การลักลอบทำประมงผิดกฎหมาย
- W๕. พื้นที่ส่วนใหญ่เป็นพื้นที่ของสำนักงานปฏิรูปที่ดินเพื่อการเกษตร ทำให้บริหารจัดการพื้นที่ได้ยาก
- W๖. ปัญหาการจัดการขยะ
- W๗. ปัญหาการจราจรในบริเวณชุมชนที่มีความคับแคบ ทำให้การสัญจรไม่สะดวก

โอกาส (Opportunities)

- O๑. ใกล้แหล่งประกอบอาชีพทางด้านอุตสาหกรรม
- O๒. การเดินทางสะดวก มีถนนสาย ๓๓๑ ตัดผ่าน
- O๓. ใกล้แหล่งจำหน่ายสินค้าและแหล่งท่องเที่ยวระดับประเทศหลายแห่ง
- O๔. การขยายตัวทางเศรษฐกิจของจังหวัด
- O๕. นโยบายของรัฐบาล

ภัยคุกคาม (Threats)

- T๑. ความหลากหลายอาชีพของประชากรและการอพยพถิ่นฐาน ทำให้เกิดปัญหาความพลัดภัยในชีวิตและทรัพย์สิน
- T๒. วิกฤติโลกร้อนทำให้สภาพอากาศเปลี่ยนแปลงส่งผลกระทบต่อการประกอบอาชีพด้านการเกษตรที่ต้องพึ่งพาธรรมชาติ
- T๓. การขยายตัวของชุมชนและประชากรแฝงเพิ่มขึ้นอย่างรวดเร็ว ส่งผลให้ความต้องการด้านสาธารณูปการมากขึ้น ทำให้บริการสาธารณะไม่สามารถตอบสนองความต้องการของประชาชนอย่างทั่วถึง
- T๔. การขยายตัวทางเศรษฐกิจและวัฒนธรรมต่างชาติ ทำให้ประชาชนในท้องถิ่นลี้มรากฐานทางวัฒนธรรม

๒.๘ การวิเคราะห์ทิศทางการพัฒนายุทธศาสตร์การพัฒนาพื้นที่อำเภอ (TOWS Matrix)

<p>ปัจจัยภายใน</p> <p>ปัจจัยภายนอก</p>	<p>จุดแข็ง (Strengths)</p> <p>S๑. มีแหล่งเก็บน้ำขนาดใหญ่ในพื้นที่</p> <p>S๒. สภาพแวดล้อมคงความเป็นธรรมชาติ</p> <p>S๓. เป็นแหล่งประกอบอาชีพเกษตรกรรม</p> <p>S๔. มีศูนย์เรียนรู้ตามแนวพระราชดำริในพื้นที่</p> <p>S๕. มีกลุ่มแปรรูปผลิตทางการเกษตร/ผลิตภัณฑ์ชุมชน</p> <p>S๖. มีแหล่งท่องเที่ยว</p> <p>S๗. มีหน่วยทหารในพื้นที่</p> <p>S๘. มีห้างสรรพสินค้า/ร้านสะดวกซื้อ</p>	<p>จุดอ่อน (Weaknesses)</p> <p>W๑. ความสามารถด้านการตลาด/การกระจายสินค้าแปรรูปทางการเกษตรยังไม่สูงมากพอต่อการกระจายสินค้า</p> <p>W๒. ปัญหาถนนชำรุด ทำให้การเดินทางไม่สะดวก</p> <p>W๓. ปัญหาด้านทางระบายน้ำเสียและระบบบำบัดน้ำเสียยังไม่เพียงพอ อาจก่อให้เกิดปัญหาในอนาคต</p> <p>W๔. การลักลอบทำประมงผิดกฎหมาย</p> <p>W๕. พื้นที่ส่วนใหญ่เป็นพื้นที่ของสำนักงานปฏิรูปที่ดินเพื่อการเกษตร ทำให้บริหารจัดการพื้นที่ได้ยาก</p> <p>W๖. ปัญหาการจัดการขยะ</p> <p>W๗. ปัญหาการจราจรในบริเวณชุมชนที่มีความคับแคบ ทำให้การสัญจรไม่สะดวก</p>
<p>โอกาส (Opportunities)</p> <p>O๑. ใกล้แหล่งประกอบอาชีพทางด้านอุตสาหกรรม</p> <p>O๒. การเดินทางสะดวก มีถนนสาย ๓๓๑ ตัดผ่าน</p> <p>O๓. ใกล้แหล่งจำหน่ายสินค้าและแหล่งท่องเที่ยวระดับประเทศหลายแห่ง</p> <p>O๔. การขยายตัวทางเศรษฐกิจของจังหวัด</p> <p>O๕. นโยบายของรัฐบาล</p>	<p>SO : กลยุทธ์เชิงรุก</p> <p>ใช้จุดแข็งทางด้านความเป็นธรรมชาติของพื้นที่และความเป็นสังคมเกษตรกรรม ผสมกับโอกาสที่มีแหล่งประกอบอาชีพอยู่ในเขตอำเภอและอำเภอข้างเคียงเป็นจำนวนมาก ไปสู่การพัฒนาเป็นเมืองแห่งการอยู่อาศัยที่ส่งเสริมคุณภาพชีวิต และรองรับการผลิตทางการเกษตรคุณภาพและปลอดภัย เพื่อการแปรรูปและส่งออก</p>	<p>WO : กลยุทธ์เชิงเชิงแก้ไข</p> <p>จุดอ่อนจากความสามารถทางด้านการตลาดสามารถแก้ไขด้วยโอกาสจากภายนอกที่อยู่ใกล้แหล่งท่องเที่ยวด้วยความเป็นแหล่งท่องเที่ยวระดับโลกของจังหวัด ทำให้มีโอกาสในการกระจายสินค้าแปรรูปทางการเกษตรได้ และอาศัยการขยายตัวทางเศรษฐกิจของจังหวัดเพื่อพัฒนาโครงสร้างพื้นฐานของอำเภอเพื่อรองรับการเติบโตและมุ่งสู่เป้าหมายเมืองแห่งคุณภาพชีวิต</p>
<p>ภัยคุกคาม (Opportunities)</p> <p>T๑. ความหลากหลายอาชีพของประชากรและการอพยพถิ่นฐาน ทำให้เกิดปัญหาความปลอดภัยในชีวิตและทรัพย์สิน</p> <p>T๒. วิกฤติโลกร้อนทำให้สภาพอากาศเปลี่ยนแปลงส่งผลกระทบต่อประกอบอาชีพด้านการเกษตรที่ต้องพึ่งพาธรรมชาติ</p> <p>T๓. การขยายตัวของชุมชนและประชากรแฝงเพิ่มขึ้นอย่างรวดเร็ว ส่งผลให้ความต้องการด้านสาธารณูปการมากขึ้น ทำให้บริการสาธารณะไม่สามารถตอบสนองความต้องการของประชาชนอย่างทั่วถึง</p> <p>T๔. การขยายตัวทางเศรษฐกิจและวัฒนธรรมต่างชาติ ทำให้ประชาชนในท้องถิ่นลืมนรากฐานทางวัฒนธรรม</p>	<p>ST : กลยุทธ์เชิงป้องกัน</p> <p>ภัยคุกคามจากภายนอกที่นั่นเป็นห่วงอย่างเช่นสภาวะอากาศที่แปรปรวนอาจส่งผลต่อการประกอบอาชีพเกษตรกรรม สามารถใช้จุดแข็งที่มีแหล่งเก็บน้ำขนาดใหญ่ในพื้นที่เพื่อบริหารจัดการน้ำอย่างคุ้มค่า ปัญหาความปลอดภัยในชีวิตและทรัพย์สินที่มาจากการขยายตัวของชุมชน สามารถแก้ไขได้ด้วยการบูรณาการกับหน่วยงานทหารในพื้นที่ซึ่งมีกำลังพล และตำรวจซึ่งมีหน้าที่โดยตรง เพื่อรักษาความสงบเรียบร้อยในพื้นที่</p>	<p>WT : กลยุทธ์เชิงรับ</p> <p>ภัยคุกคามจากการขยายตัวของชุมชนที่อาจส่งผลกระทบต่อความปลอดภัย และอาจส่งผลให้ปริมาณขยะเพิ่มขึ้น กับจุดอ่อนทางด้านการจัดสิ่งปลูกต่าง ๆ เป็นสิ่งที่ต้องรับมือ โดยการวางแผนผังเมืองอย่างรอบคอบและพัฒนาระบบการจัดการขยะอย่างมีประสิทธิภาพและยั่งยืน การบริการสาธารณะที่อาจไม่เพียงพอต่อความต้องการของประชากรที่เพิ่มขึ้น เป็นสิ่งที่ต้องเร่งพัฒนาและเพิ่มการบริการเพื่อรองรับการเจริญเติบโต</p>

๒.๙ การกำหนดก้าวอย่าง ๓ ระยะ (๓ Horizons)



แผนท้าว่าง 3 ระยะ - 3 Horizons Plan

อำเภอ เกาะจันทร์

จังหวัด ชลบุรี



© 3 Horizons is a tool based on Systemic Thinking Principles, created by Prof. Bruce McKenzie, SDA, Australia.

ส่วนที่ ๓

ข้อมูลแผนพัฒนาอำเภอ ๔ ปี (พ.ศ.๒๕๖๑ - ๒๕๖๔)

๓.๑ วิสัยทัศน์อำเภอ

๓.๒ พันธกิจ

๓.๓ เป้าประสงค์รวม

๓.๔ ประเด็นยุทธศาสตร์

แผนยุทธศาสตร์พัฒนาอำเภอ

❖ ส่วนที่ ๓ ข้อมูลแผนพัฒนาอำเภอ ๔ ปี (พ.ศ.๒๕๖๑ - ๒๕๖๔) มีองค์ประกอบ ดังนี้

๓.๑ วิสัยทัศน์อำเภอ

“เกาะจันทร์เมืองน่าอยู่ ประชาชนมีคุณภาพชีวิตที่ดีภายใต้การบริหารจัดการที่ดีมีประสิทธิภาพ ตามแนวทางปรัชญาเศรษฐกิจพอเพียง”

๓.๒ พันธกิจ

๑. จัดให้มีการบริหารภาครัฐเพื่อให้ประชาชนสามารถเข้าถึงได้อย่างเสมอภาค รวดเร็ว มีคุณภาพและคุณธรรม
๒. พัฒนาสังคมให้เป็นหมู่บ้าน/ชุมชนที่น่าอยู่ เพื่อให้ประชาชนมีคุณภาพชีวิตที่ดี
๓. ค้ำครอง ป้องกันช่วยเหลือประชาชนในหมู่บ้าน/ชุมชน ให้ได้รับความปลอดภัยในชีวิตและทรัพย์สิน
๔. การพัฒนาระบบโครงสร้างพื้นฐานเพื่อส่งเสริมสนับสนุนความเจริญด้านเศรษฐกิจและความเป็นอยู่ของประชาชน
๕. พัฒนาระบบภาคการเกษตรโดยใช้ทรัพยากรอย่างคุ้มค่าเพื่อรักษาธรรมชาติและสิ่งแวดล้อมอย่างสมดุล
๖. การบริหารราชการให้เป็นไปตามหลักการบริหารกิจการบ้านเมืองที่ดี

๓.๓ เป้าประสงค์รวม

๓.๓.๑ ฐานเศรษฐกิจหลักของอำเภอด้านการเกษตร มีความมั่นคงและมีเสถียรภาพ มีคุณภาพ มาตรฐาน และความปลอดภัย

๓.๓.๒ เป็นแหล่งที่อยู่อาศัยของประชาชนที่สะดวกสบาย และไม่ไกลจากแหล่งอาชีพด้านอุตสาหกรรม ประชาชนมีงานทำที่มั่นคง และมีรายได้เพียงพอต่อการดำรงชีวิต

๓.๓.๒ ประชาชนและสังคมมีศักยภาพและคุณภาพชีวิตที่ดี มีความปลอดภัยในชีวิตและทรัพย์สิน สามารถรองรับการอยู่อาศัยอย่างเรียบง่าย และมีความสุขสบาย

๓.๓.๓ ทรัพยากรธรรมชาติและสิ่งแวดล้อมมีความอุดมสมบูรณ์และปราศจากมลภาวะ รวมทั้งมีการใช้ประโยชน์อย่างเหมาะสมและสมดุลต่อระบบนิเวศ

๓.๔ ประเด็นยุทธศาสตร์

ประเด็นยุทธศาสตร์ที่ ๑ พัฒนาระบบการป้องกันความปลอดภัยในชีวิตและทรัพย์สินให้มีประสิทธิภาพ

เป้าประสงค์เชิงยุทธศาสตร์	ตัวชี้วัด	ค่าเป้าหมาย				กลยุทธ์
		พ.ศ. ๒๕๖๑	พ.ศ. ๒๕๖๒	พ.ศ. ๒๕๖๓	พ.ศ. ๒๕๖๔	
๑. สถิติการเกิดอาชญากรรมลดลง	สถิติคดีอาญา ๕ กลุ่ม ของ สภ.เกาะจันทร์ ลดลง (ร้อยละ)	๒๐	๒๐	๒๐	๒๐	๑. พัฒนาประสิทธิภาพระบบการป้องกันความปลอดภัยในชีวิตและทรัพย์สิน ๒. ส่งเสริมการมีส่วนร่วมของประชาชนในการสอดส่องดูแลความสงบและการแจ้งข่าว ๓. ส่งเสริมให้ภาครัฐและเอกชน ใช้เทคโนโลยีในการป้องกันและปราบปรามอาชญากรรม
๒. สถิติการจับกุมหลังเกิดคดี	สถิติการจับกุมผู้กระทำความผิด (ร้อยละ)	๑๐๐	๑๐๐	๑๐๐	๑๐๐	
๓. ใช้เทคโนโลยีในการป้องกันและปราบปรามอาชญากรรม	เพิ่มจุดติดตั้งกล้องวงจรปิดทั้งของภาครัฐและเอกชน (จุด:ปี)	๕	๕	๕	๕	

ประเด็นยุทธศาสตร์ที่ ๒ เสริมสร้างระบบชุมชน และสถาบันครอบครัวให้เข้มแข็งโดยน้อมนำปรัชญาเศรษฐกิจพอเพียงเป็นหลักในการดำรงชีวิตเพื่อยกระดับคุณภาพชีวิตของประชาชนให้มีความสุข สู้สังคมแห่งการเรียนรู้ และส่งเสริมภูมิปัญญาท้องถิ่น ศาสนา ศิลปะ วัฒนธรรม และประเพณีอันดีงาม

เป้าประสงค์ เชิง ยุทธศาสตร์	ตัวชี้วัด	ค่าเป้าหมาย				กลยุทธ์
		พ.ศ. ๒๕๖๑	พ.ศ. ๒๕๖๒	พ.ศ. ๒๕๖๓	พ.ศ. ๒๕๖๔	
๑. สถาบันครอบครัวมีความเข้มแข็งและอบอุ่น	สถิติการหย่าร้างลดลง (ร้อยละ)	๑๐	๑๐	๑๐	๑๐	๑. ส่งเสริมให้ครอบครัวอบอุ่น โดยยึดหลักคุณธรรม จริยธรรมและปรัชญาเศรษฐกิจพอเพียง ๒. ส่งเสริมกิจกรรมการมีส่วนร่วมของครอบครัวและชุมชน ๓. ส่งเสริมระบบสวัสดิการชุมชนให้ครอบคลุมทุกชุมชน ๔. สร้างมาตรฐานคุณภาพชีวิตของประชาชนโดยอาศัยแนวพระราชดำริ ๕. สร้างเครือข่ายศูนย์เรียนรู้ตามแนวพระราชดำริของอำเภอ เพื่อแลกเปลี่ยนเรียนรู้ซึ่งกันและกันและบูรณาการเป็นศูนย์เรียนรู้ตามฐานความรู้อย่างครบวงจร ๖. ส่งเสริมภูมิปัญญาท้องถิ่น ศาสนา ศิลปะ วัฒนธรรม และประเพณี
	สถิติการตั้งครรภ์ไม่พร้อมลดลง (ร้อยละ)	๑๐	๑๐	๑๐	๑๐	
๒. ประชาชนน้อมนำหลักปรัชญาเศรษฐกิจพอเพียงมาปฏิบัติ	มีโครงการ/กิจกรรม ส่งเสริมปรัชญาเศรษฐกิจพอเพียง (โครงการ/กิจกรรม:ปี)	๕	๕	๕	๕	
	หนี้สินครัวเรือนลดลง (ร้อยละ)	๑๐	๑๐	๑๐	๑๐	
๓. ภูมิปัญญาท้องถิ่น ศาสนา ศิลปะ วัฒนธรรม และประเพณี ได้รับการทำนุบำรุง	มีการจัดกิจกรรมส่งเสริมภูมิปัญญาท้องถิ่น ศาสนา ศิลปะ วัฒนธรรม และประเพณี					

ประเด็นยุทธศาสตร์ที่ ๓ บริหารจัดการทรัพยากรธรรมชาติและสิ่งแวดล้อมด้วยกระบวนการมีส่วนร่วมให้เกิดความสมดุลในระบบนิเวศและการใช้ประโยชน์

เป้าประสงค์ เชิงยุทธศาสตร์	ตัวชี้วัด	ค่าเป้าหมาย				กลยุทธ์
		พ.ศ. ๒๕๖๑	พ.ศ. ๒๕๖๒	พ.ศ. ๒๕๖๓	พ.ศ. ๒๕๖๔	
๑. ประชาชนมีส่วนร่วมในการอนุรักษ์ทรัพยากรธรรมชาติและสิ่งแวดล้อม	มีการจัดเวทีชุมชนที่ประชาชนมีส่วนร่วมอย่างน้อย (ครั้ง/ปี)	๒	๒	๒	๒	๑. เร่งรัดการฟื้นฟูและอนุรักษ์ทรัพยากรธรรมชาติ ๒. เร่งรัดการพัฒนาระบบเตือนภัยป้องกันภัย และฟื้นฟูและบำบัดภัยพิบัติจากธรรมชาติและสถานประกอบการอย่างมีประสิทธิภาพ ๓. ส่งเสริมและพัฒนาระบบการมีส่วนร่วมของทุกภาคส่วนในการร่วมบริหารจัดการทรัพยากรธรรมชาติและสิ่งแวดล้อม ๔. จัดทำโครงการอนุรักษ์ฟื้นฟูทรัพยากร
	ประชาชนมีความตื่นตัวเรื่องการอนุรักษ์และการฟื้นฟูทรัพยากร (ร้อยละ)	๑๐	๑๐	๑๐	๑๐	
๒. มีการจัดตั้งกลุ่มผู้ใช้น้ำ	มีการประชุมกลุ่มผู้ใช้น้ำอย่างน้อย (ครั้ง/ปี)	๒	๒	๒	๒	
๓. ฟื้นฟูทรัพยากรธรรมชาติ	ทรัพยากรธรรมชาติเพิ่มขึ้น (ร้อยละ)	๑๐	๑๐	๑๐	๑๐	

ประเด็นยุทธศาสตร์ที่ ๔ พัฒนาระบบผังเมือง ระบบ Logistics โครงสร้างพื้นฐานบริการสาธารณะ ระบบบริการภาครัฐ และแหล่งน้ำ เพื่อรองรับการขยายตัวทางเศรษฐกิจและสังคมของจังหวัด

เป้าประสงค์เชิงยุทธศาสตร์	ตัวชี้วัด	ค่าเป้าหมาย				กลยุทธ์
		พ.ศ. ๒๕๖๑	พ.ศ. ๒๕๖๒	พ.ศ. ๒๕๖๓	พ.ศ. ๒๕๖๔	
๑. ระบบผังเมืองรองรับการขยายตัวทางเศรษฐกิจและสังคม	ระบบ Logistics และสาธารณูปโภคที่เป็นโครงสร้างพื้นฐานเพิ่มขึ้น (ร้อยละ)	๕	๕	๕	๕	๑. การส่งเสริมและให้ใช้ประโยชน์จากระบบผังเมือง ๒. พัฒนาระบบ Logistics และสาธารณูปโภคที่เป็นโครงสร้างพื้นฐาน และแหล่งน้ำ โดยเน้นประโยชน์ของประชาชนและการกระตุ้นเศรษฐกิจ
๒. อำเภอกะฉังห์เป็นเมืองที่รองรับการอยู่อาศัยในรูปแบบที่เรียบง่าย แต่มีความสะดวกสบาย	จำนวนประชากรและจำนวนครัวเรือนเพิ่มขึ้น (ร้อยละ)	๑๐	๑๐	๑๐	๑๐	๓. ทุกท้องถิ่นร่วมกันพิจารณาออกแบบผังเมืองโดยคำนึงถึงการพัฒนาในอนาคต ๔. สนับสนุนการลงทุนด้านที่อยู่อาศัยให้เกิดขึ้นในพื้นที่ ๕. พัฒนาการบริการสาธารณะและสาธารณูปโภคที่เป็นโครงสร้างพื้นฐานให้มีประสิทธิภาพสูงทันสมัยเพียงพอต่อความต้องการและเพิ่มความสะดวกสบายให้ประชาชน ๖. พัฒนาระบบขนส่งสาธารณะสำหรับเดินทางระหว่างที่อยู่อาศัยกับแหล่งประกอบอาชีพของประชาชนให้สะดวกสบายและทันสมัย ๗. พัฒนาระบบการบริการภาครัฐให้ทันสมัยและอำนวยความสะดวกแก่ประชาชน

ประเด็นยุทธศาสตร์ที่ ๕ เสริมสร้างความเข้มแข็งด้านการผลิตและยกระดับคุณภาพผลิตภัณฑ์อุตสาหกรรมให้ได้มาตรฐานเป็นมิตรต่อสิ่งแวดล้อมและเพิ่มขีดความสามารถในการแข่งขัน

เป้าประสงค์เชิงยุทธศาสตร์	ตัวชี้วัด	ค่าเป้าหมาย				กลยุทธ์
		พ.ศ. ๒๕๖๑	พ.ศ. ๒๕๖๒	พ.ศ. ๒๕๖๓	พ.ศ. ๒๕๖๔	
๑. ภาคอุตสาหกรรมเข้ามามีส่วนร่วมในการพัฒนาสังคมและสิ่งแวดล้อมเพิ่มขึ้น (ร้อยละ)	ภาคอุตสาหกรรมเข้ามามีส่วนร่วมในการพัฒนาสังคมและสิ่งแวดล้อมเพิ่มขึ้น (ร้อยละ)	๑๐	๑๐	๑๐	๑๐	๑. ส่งเสริมอุตสาหกรรมเชิงนิเวศน์ (Eco City) ๒. พัฒนา SMEs โดยวิทยาการสมัยใหม่ ให้มีขีดความสามารถในการแข่งขัน ๓. สร้างความสัมพันธ์อันดีระหว่างประชาชนกับภาคอุตสาหกรรมในการร่วมพัฒนากองทุนในการเยียวยาผลกระทบที่เกิดจากภาคอุตสาหกรรม
๒. ส่งเสริมพัฒนาระบบการพัฒนาแรงงานให้สามารถเข้าสู่ Technical Base / Knowledge base	จำนวนประชากรวัยเรียนที่เรียนต่อในสายอาชีพเพิ่มขึ้น (ร้อยละ)	๑๐	๑๐	๑๐	๑๐	๔. ส่งเสริมการศึกษาในภาควิชาชีพเพื่อสร้างแรงงานเข้าสู่ Technical Base / Knowledge base เพื่อรองรับภาคอุตสาหกรรม

ประเด็นยุทธศาสตร์ที่ ๖ ปรับปรุงและพัฒนาแหล่งท่องเที่ยว กิจกรรมการท่องเที่ยวสินค้าและบริการด้านการท่องเที่ยวให้มีความหลากหลายได้มาตรฐานสากล และเป็นที่ประทับใจของนักท่องเที่ยวระดับนานาชาติ

เป้าประสงค์ เชิง ยุทธศาสตร์	ตัวชี้วัด	ค่าเป้าหมาย				กลยุทธ์
		พ.ศ. ๒๕๖๑	พ.ศ. ๒๕๖๒	พ.ศ. ๒๕๖๓	พ.ศ. ๒๕๖๔	
๑. แหล่งท่องเที่ยวมีความปลอดภัย	แบบสำรวจความพึงพอใจของนักท่องเที่ยว/ประชาชนใน ความพอใจด้านความปลอดภัย (ความพึงพอใจไม่น้อยกว่าร้อยละ)	๗๕	๘๐	๘๕	๙๐	๑. ส่งเสริมระบบการท่องเที่ยว โดยเน้นพัฒนาแหล่งท่องเที่ยวให้มีความปลอดภัย ๒. สร้างจิตสำนึกผู้ประกอบการ/บุคลากรทางการท่องเที่ยว ให้มีคุณธรรม จริยธรรม ๓. พัฒนาบุคลากร/สถานประกอบการ ให้สามารถรองรับนักท่องเที่ยวกลุ่มใหม่ๆ ได้ ๔. บังคับใช้กฎหมายอย่างจริงจัง/กวดขันผู้มีพฤติกรรมเสี่ยงที่ทำลายบรรยากาศการท่องเที่ยว ๕. มีแผนด้านการประชาสัมพันธ์ ๖. ส่งเสริมการขายสินค้าของชุมชนในพื้นที่อำเภอ ณ บริเวณแหล่งท่องเที่ยว
	สถิติการเกิดเหตุร้ายแก่นักท่องเที่ยว/ประชาชน (ไม่เกินจำนวนครั้ง/ปี)	๕	๕	๕	๕	
๒. นักท่องเที่ยวมีความประทับใจในการท่องเที่ยว	แบบสำรวจความพึงพอใจของนักท่องเที่ยว/ประชาชนใน ความพอใจด้านการท่องเที่ยว (ความพึงพอใจไม่น้อยกว่าร้อยละ)	๙๐	๙๐	๙๐	๙๐	
๓. มีกิจกรรมทางการท่องเที่ยวที่หลากหลาย	มีกิจกรรมทางด้านการท่องเที่ยวที่น่าสนใจ (ไม่ต่ำกว่า/กิจกรรม)	๕	๕	๕	๕	
๔. จำนวนนักท่องเที่ยวเพิ่มขึ้น	จำนวนนักท่องเที่ยวในแต่ละปีเพิ่มขึ้น (ไม่น้อยกว่าร้อยละ)	๑๐	๑๐	๑๐	๑๐	

ประเด็นยุทธศาสตร์ที่ ๗ พัฒนาระบบกระบวนการผลิตสินค้าเกษตรสู่ระบบการผลิตคุณภาพสูงและการพัฒนาการเกษตรและสถาบันเกษตรกรให้มีขีดความสามารถในการแข่งขันทางการตลาดและการส่งออก

เป้าประสงค์ เชิง ยุทธศาสตร์	ตัวชี้วัด	ค่าเป้าหมาย				กลยุทธ์
		พ.ศ. ๒๕๖๑	พ.ศ. ๒๕๖๒	พ.ศ. ๒๕๖๓	พ.ศ. ๒๕๖๔	
๑. เพิ่มพื้นที่การทำเกษตรคุณภาพสูงและปลอดภัย	พื้นที่การทำเกษตรคุณภาพสูงและปลอดภัยเพิ่มขึ้น (ร้อยละ)	๒๐	๒๐	๒๐	๒๐	๑. พัฒนาระบบการส่งเสริมและปรับเปลี่ยนสู่ระบบเกษตรคุณภาพและมูลค่าสูง ๒. พัฒนาเกษตรกร/กลุ่มเกษตรกรให้มีความเข้มแข็งโดยเน้นรายปัญหา ๓. ส่งเสริมการเกษตรปลอดภัยและกลุ่มแปรรูปทางการเกษตร พร้อมทั้งพัฒนาคุณภาพผลิตภัณฑ์ที่มีอยู่ ๔. ส่งเสริมให้สินค้าเกษตรแปรรูปของอำเภอเกาะจันทร์ ได้รับการรับรองมาตรฐานในระดับสากล ๕. แสวงหาช่องทางการตลาดในการส่งสินค้าออกไปขายต่างประเทศ
๒. ผลิตภัณฑ์แปรรูปได้มาตรฐาน	ผลิตภัณฑ์แปรรูปทางการเกษตรผ่านการรับรองมาตรฐานที่ยอมรับในระดับสากล (ร้อยละ)	๗๐	๘๐	๙๐	๑๐๐	
๓. สามารถสร้างตลาดสินค้าเกษตรแปรรูปของอำเภอเกาะจันทร์ทั้งภายในและภายนอกประเทศ	มูลค่าการขายสินค้าเกษตรแปรรูปภายในประเทศเพิ่มขึ้น (ร้อยละ)	๒๐	๒๐	๒๐	๒๐	
	มีสินค้าเกษตรแปรรูปส่งออกไปขายยังต่างประเทศ (จำนวน/ผลิตภัณฑ์)	-	-	๑	๓	

ส่วนที่ ๔

โครงการภายใต้ประเด็นยุทธศาสตร์

❖ ส่วนที่ ๔ โครงการภายใต้ประเด็นยุทธศาสตร์ ประกอบด้วย

วิสัยทัศน์ : “เกาะจันทร์เมืองน่าอยู่ ประชาชนมีคุณภาพชีวิตที่ดีภายใต้การบริหารจัดการที่ดีมีประสิทธิภาพ ตามแนวทางปรัชญาเศรษฐกิจพอเพียง”

ประเด็นยุทธศาสตร์ที่ ๑ พัฒนาระบบการป้องกันความปลอดภัยในชีวิตและทรัพย์สินให้มีประสิทธิภาพ

เป้าประสงค์ เชิง ยุทธศาสตร์	ตัวชี้วัด	ค่าเป้าหมาย				กลยุทธ์
		พ.ศ. ๒๕๖๑	พ.ศ. ๒๕๖๒	พ.ศ. ๒๕๖๓	พ.ศ. ๒๕๖๔	
๑. สถิติการเกิด อาชญากรรม ลดลง	สถิติคดีอาญา ๕ กลุ่ม ของ สภ.เกาะจันทร์ ลดลง (ร้อยละ)	๒๐	๒๐	๒๐	๒๐	๑. พัฒนาประสิทธิภาพระบบการ ป้องกันความปลอดภัยในชีวิตและ ทรัพย์สิน ๒. ส่งเสริมการมีส่วนร่วมของ ประชาชนในการสอดส่องดูแลความ สงบและการแจ้งข่าว ๓. ส่งเสริมให้ภาครัฐและเอกชน ใช้ เทคโนโลยีในการป้องกันและ ปราบปรามอาชญากรรม
๒. สถิติการ จับกุมหลังเกิด คดี	สถิติการจับกุมผู้กระทำความ ผิด (ร้อยละ)	๑๐๐	๑๐๐	๑๐๐	๑๐๐	
๓. ใช้เทคโนโลยี ในการป้องกัน และปราบปราม อาชญากรรม	เพิ่มจุดติดตั้งกล้องวงจรปิดทั้ง ของภาครัฐและเอกชน (จุด:ปี)	๕	๕	๕	๕	

บัญชีรายการ ชุดโครงการ	งบประมาณดำเนินการ				แหล่งที่มาของ งบประมาณ	หน่วย ดำเนินการ
	พ.ศ. ๒๕๖๑	พ.ศ. ๒๕๖๒	พ.ศ. ๒๕๖๓	พ.ศ. ๒๕๖๔		
กลยุทธ์ ๑. พัฒนาประสิทธิภาพระบบการป้องกันความปลอดภัยในชีวิตและทรัพย์สิน						
๑. โครงการป้องกันและแก้ไขปัญหายาเสพติดอำเภอเกาะจันทร์						ทุกท้องถิ่น
๒. โครงการสนับสนุนการบริหารจัดการศูนย์อปพร.เทศบาลตำบลเกาะจันทร์	๑๐๐,๐๐๐	๑๐๐,๐๐๐				ทต.เกาะจันทร์
๓. โครงการติดตั้งไฟกระพริบบริเวณทางแยกภายในเขตเทศบาลเมืองปรกฟ้า	๑๐๐,๐๐๐	๑๐๐,๐๐๐				ทม.ปรกฟ้า
๔. โครงการอุดหนุนที่ว่าการอำเภอเกาะจันทร์โครงการป้องกันและลดอุบัติเหตุทางถนน ช่วงเทศกาลปีใหม่/สงกรานต์						ทุกท้องถิ่น
๕. โครงการเฝ้าระวังและแก้ไขปัญหายาเสพติด	๒๐,๐๐๐	๒๐,๐๐๐				ทต.ท่าบุญมี
๖. อุดหนุน สภ.เกาะจันทร์โครงการป้องกันแก้ไขปัญหายาอาชญากรรมและยาเสพติดในชุมชน	๖๕,๐๐๐	๖๕,๐๐๐				อบต. ท่าบุญมี
กลยุทธ์ ๒. ส่งเสริมการมีส่วนร่วมของประชาชนในการสอดส่องดูแลความสงบและการแจ้งข่าว						
๑. โครงการการศึกษาเพื่อต่อต้านการใช้ยาเสพติด ในนักเรียน (D.A.R.E.ประเทศไทย)	๕๐,๐๐๐	๕๐,๐๐๐				ทต.เกาะจันทร์

๒. โครงการฝึกอบรมให้ความรู้เกี่ยวกับ ปัญหาและโทษของยาเสพติด	๕๐,๐๐๐	๕๐,๐๐๐				ทต.เกาะจันทร์
๓. โครงการอบรมให้ความรู้เกี่ยวกับการ ป้องกันและบรรเทาสาธารณภัย	๕๐,๐๐๐	๕๐,๐๐๐				ทต.เกาะจันทร์
๔. โครงการเฉลิมพระเกียรติพระบาทสมเด็จพระเจ้าอยู่หัว ๕ ธันวาคมหาราช เติ่นตันภัย ยาเสพติด	๑๐๐,๐๐๐	๑๐๐,๐๐๐				ทต.ท่าบุญมี
กลยุทธ์ ๓. ส่งเสริมให้ภาครัฐและเอกชน ใช้เทคโนโลยีในการป้องกันและปราบปรามอาชญากรรม						
๑. โครงการติดตั้งกล้องวงจรปิด CCTV						ทต.เกาะจันทร์
๒. โครงการติดตั้งกล้องวงจรปิดบริเวณจุด เสี่ยงเทศบาลเมืองปรกฟ้า	๑๐๐,๐๐๐	๑๐๐,๐๐๐				ทต.ปรกฟ้า
๓. โครงการติดตั้งกล้องวงจรปิด CCTV ณ บริเวณสำนักงานเทศบาลและสถานที่สำคัญ ภายในเขตเทศบาลด้วยระบบ อิเล็กทรอนิกส์พร้อมอุปกรณ์และระบบ ควบคุม	๘๐๐,๐๐๐	๘๐๐,๐๐๐				ทต.ท่าบุญมี
๔. โครงการติดตั้งกล้องวงจรปิดภายในตำบล	๕๐,๐๐๐	๕๐,๐๐๐				อบต. ท่าบุญมี
๕. โครงการติดตั้งกล้องวงจรปิดภายในศูนย์ พัฒนาเด็กเล็ก	๕๐,๐๐๐	๕๐,๐๐๐				อบต. ท่าบุญมี
รวม ประเด็นยุทธศาสตร์ที่ ๑ จำนวน ๑๕ โครงการ						

ประเด็นยุทธศาสตร์ที่ ๒ เสริมสร้างระบบชุมชน และสถาบันครอบครัวให้เข้มแข็งโดยน้อมนำปรัชญาเศรษฐกิจพอเพียงเป็นหลักในการดำรงชีวิตเพื่อยกระดับคุณภาพชีวิตของประชาชนให้มีความสุข สู้สังคมแห่งการเรียนรู้ และส่งเสริมภูมิปัญญาท้องถิ่น ศาสนา ศิลปะ วัฒนธรรม และประเพณีอันดีงาม

เป้าประสงค์ เชิง ยุทธศาสตร์	ตัวชี้วัด	ค่าเป้าหมาย				กลยุทธ์
		พ.ศ. ๒๕๖๑	พ.ศ. ๒๕๖๒	พ.ศ. ๒๕๖๓	พ.ศ. ๒๕๖๔	
๑. สถาบันครอบครัวมีความเข้มแข็งและอบอุ่น	สถิติการหย่าร้างลดลง (ร้อยละ)	๑๐	๑๐	๑๐	๑๐	๑. ส่งเสริมให้ครอบครัวอบอุ่น โดยยึดหลักคุณธรรม จริยธรรมและปรัชญาเศรษฐกิจพอเพียง ๒. ส่งเสริมกิจกรรมการมีส่วนร่วมของครอบครัวและชุมชน
	สถิติการตั้งครุฑ (ไม่พร้อมลดลง) (ร้อยละ)	๑๐	๑๐	๑๐	๑๐	
๒. ประชาชนน้อมนำหลักปรัชญาเศรษฐกิจพอเพียงมาปฏิบัติ	มีโครงการ/กิจกรรม ส่งเสริมปรัชญาเศรษฐกิจพอเพียง (โครงการ/กิจกรรม:ปี)	๕	๕	๕	๕	๓. ส่งเสริมระบบสวัสดิการชุมชนให้ครอบคลุมทุกชุมชน ๔. สร้างมาตรฐานคุณภาพชีวิตของประชาชนโดยอาศัยแนวพระราชดำริ ๕. สร้างเครือข่ายศูนย์เรียนรู้ตามแนวพระราชดำริของอำเภอ เพื่อแลกเปลี่ยนเรียนรู้ซึ่งกันและกันและบูรณาการเป็นศูนย์เรียนรู้ตามฐานความรู้อย่างครบวงจร ๖. ส่งเสริมภูมิปัญญาท้องถิ่น ศาสนา ศิลปะ วัฒนธรรม และประเพณี
	หนี้สินครัวเรือนลดลง (ร้อยละ)	๑๐	๑๐	๑๐	๑๐	
๓. ภูมิปัญญาท้องถิ่น ศาสนา ศิลปะ วัฒนธรรม และประเพณี ได้รับการทำนุบำรุง	มีการจัดกิจกรรมส่งเสริมภูมิปัญญาท้องถิ่น ศาสนา ศิลปะ วัฒนธรรม และประเพณี					

บัญชีรายการ ชุดโครงการ	งบประมาณดำเนินการ				แหล่งที่มาของ งบประมาณ	หน่วย ดำเนินการ
	พ.ศ. ๒๕๖๑	พ.ศ. ๒๕๖๒	พ.ศ. ๒๕๖๓	พ.ศ. ๒๕๖๔		
กลยุทธ์ ๑. ส่งเสริมให้ครอบครัวอบอุ่น โดยยึดหลักคุณธรรม จริยธรรมและปรัชญาเศรษฐกิจพอเพียง						
๑. โครงการพัฒนาและส่งเสริมคุณภาพเด็กและ เยาวชนเทศบาลเมืองปรกฟ้า	๑๐๐,๐๐๐	๑๐๐,๐๐๐				ทม.ปรกฟ้า
๒. โครงการจัดงานวันเด็ก	๑๐๐,๐๐๐	๑๐๐,๐๐๐				ทม.ปรกฟ้า
๓. โครงการส่งเสริมครอบครัวอบอุ่นและกตัญญู รู้คุณ	๒๐๐,๐๐๐	๒๐๐,๐๐				ทม.ปรกฟ้า
๔. โครงการจัดกิจกรรมค่ายเยาวชน	๕๐,๐๐๐	๕๐,๐๐๐				ทต.ท่าบุญมี
๕. โครงการอบรมกลุ่มเสี่ยง	๓๐,๐๐๐	๓๐,๐๐๐				ทต.ท่าบุญมี
๖. โครงการพาลูกหลานเข้าวัดทำบุญ	๑,๐๐๐	๑,๐๐๐				อบต.ท่าบุญมี

๗. โครงการพัฒนาศรีและเสริมสร้างความเข้มแข็งของครอบครัว	๒๐,๐๐๐	๒๐,๐๐๐				อบต.ท่าบุญมี
กลยุทธ์ ๒. ส่งเสริมกิจกรรมการมีส่วนร่วมของครอบครัวและชุมชน						
๑. โครงการแข่งขันกีฬาชุมชนสัมพันธ์	๘๐,๐๐๐	๘๐,๐๐๐				ทต.เกาะจันทร์
๒. โครงการจัดงานวันเด็กแห่งชาติ	๑๕๐,๐๐๐	๑๕๐,๐๐๐				ทต.เกาะจันทร์
๓. โครงการพัฒนาศักยภาพคณะกรรมการชุมชนเทศบาลตำบลเกาะจันทร์	๒๐๐,๐๐๐	๒๐๐,๐๐๐				ทต.เกาะจันทร์
๔. โครงการอบรมพัฒนาจิตอาสาดูแลผู้พิการและผู้ป่วยติดเตียงที่มีอายุน้อยกว่า ๖๐ ปี (กองทุน สปสช.)	๗๗,๐๐๐	๗๗,๐๐๐				ทม.ปรกฟ้า
๕. โครงการประชุมคณะกรรมการชุมชน	๑๒,๐๐๐	๑๒,๐๐๐				ทต.ท่าบุญมี
๖. โครงการฝึกอบรมและทัศนศึกษาดูงานของคณะกรรมการชุมชนย่อยที่ ๑-๘	๓๐๐,๐๐๐	๓๐๐,๐๐๐				ทต.ท่าบุญมี
๗. โครงการจัดหาหนังสือและวัสดุอุปกรณ์ต่างๆ ใช้ประจำ ณ ศูนย์สวัสดิการผู้สูงอายุและกลุ่มสตรี	๒๐,๐๐๐	๒๐,๐๐๐				ทต.ท่าบุญมี
๘. โครงการฝึกอบรมให้ความรู้เกี่ยวกับการเมืองการปกครองในระบอบประชาธิปไตย	๒๐,๐๐๐	๒๐,๐๐๐				ทต.ท่าบุญมี
กลยุทธ์ ๓. ส่งเสริมระบบสวัสดิการชุมชนให้ครอบคลุมทุกชุมชน						
๑. โครงการพัฒนาศักยภาพอาสาสมัครสาธารณสุขประจำหมู่บ้าน/ชุมชน	๕๐๐,๐๐๐	๕๐๐,๐๐๐				ทต.เกาะจันทร์
๒. โครงการส่งเสริมพัฒนาสุขภาพผู้สูงอายุ	๓๐,๐๐๐	๓๐,๐๐๐				ทต.เกาะจันทร์
๓. โครงการช่วยเหลือผู้ด้อยโอกาสทางสายตา	๕๐,๐๐๐	๕๐,๐๐๐				ทต.เกาะจันทร์
๔. โครงการเยี่ยมผู้ป่วยในเขตเทศบาล	๑๕๐,๐๐๐	๑๕๐,๐๐๐				ทต.เกาะจันทร์
๕. โครงการก่อสร้างอาคารห้องประชุมและนันทนาการสำหรับผู้สูงอายุ	๖๐๐,๐๐๐					ทต.เกาะจันทร์
๖. โครงการสนับสนุนการบริหารกองทุนหลักประกันสุขภาพระดับท้องถิ่น	๒๐๐,๐๐๐	๒๐๐,๐๐๐				ทต.เกาะจันทร์
๗. โครงการส่งเสริมและพัฒนาศักยภาพผู้สูงอายุผู้ด้อยโอกาส เทศบาลเมืองปรกฟ้า	๑๐๐,๐๐๐	๑๐๐,๐๐๐				ทม.ปรกฟ้า
๘. โครงการปรับปรุงซ่อมแซมสภาพแวดล้อมในศูนย์พัฒนาเด็กเล็ก	๑๐๐,๐๐๐	๑๐๐,๐๐๐				ทม.ปรกฟ้า
๙. โครงการสงเคราะห์เบี้ยยังชีพผู้สูงอายุ	๗,๐๙๑,๗๐๐	๗,๐๙๑,๗๐๐				ทต.ท่าบุญมี
๑๐. โครงการสงเคราะห์เบี้ยยังชีพผู้พิการ	๑,๑๐๔,๐๐๐	๑,๑๐๔,๐๐๐				ทต.ท่าบุญมี
๑๑. โครงการอาหารเสริม (นม)	๑,๗๐๐,๐๐๐	๑,๗๐๐,๐๐๐				ทต.ท่าบุญมี
๑๒. โครงการสนับสนุนอาหารกลางวัน	๔,๕๐๐,๐๐๐	๔,๕๐๐,๐๐๐				ทต.ท่าบุญมี
๑๓. โครงการสมทบเงินกองทุนหลักประกันสุขภาพ อบต.ท่าบุญมี	๒๑๐,๐๐๐	๒๑๐,๐๐๐				อบต.ท่าบุญมี

๑๔. โครงการสมทบเงินกองทุนสวัสดิการชุมชนตำบลท่าบุญมี	๑๐๐,๐๐๐	๑๐๐,๐๐๐				อบต.ท่าบุญมี
๑๕. อุดหนุน โครงการพัฒนางานสาธารณสุขมูลฐานหมู่บ้าน ตำบลท่าบุญมี	๙๐,๐๐๐	๙๐,๐๐๐				อบต.ท่าบุญมี
๑๖. โครงการสวัสดิการเครื่องออกกำลังกายเพื่อสุขภาพของคนในชุมชน	๑๐๐,๐๐๐	๑๐๐,๐๐๐				อบต.ท่าบุญมี
กลยุทธ์ ๔. สร้างมาตรฐานคุณภาพชีวิตของประชาชนโดยอาศัยแนวพระราชดำริ						
๑. โครงการส่งเสริมอาชีพเกษตรกรรวมภายใต้ปรัชญาเศรษฐกิจพอเพียง	๑๐๐,๐๐๐	๑๐๐,๐๐๐				ทต.เกาะจันทร์
๒. โครงการส่งเสริมคุณภาพชีวิตตามหลักปรัชญาเศรษฐกิจพอเพียง	๗๐,๐๐๐	๗๐,๐๐๐				ทต.ท่าบุญมี
๓. โครงการซ่อมแซมบ้านผู้สูงอายุ/คนพิการ/ผู้ด้อยโอกาส	๑๐๐,๐๐๐	๑๐๐,๐๐๐				อบต.ท่าบุญมี
กลยุทธ์ ๕. สร้างเครือข่ายศูนย์เรียนรู้ตามแนวพระราชดำริของอำเภอ เพื่อแลกเปลี่ยนเรียนรู้ซึ่งกันและกัน และบูรณาการเป็นศูนย์เรียนรู้ตามฐานความรู้อย่างครบวงจร						
๑. โครงการสนับสนุนการบริหารจัดการศูนย์การเรียนรู้เศรษฐกิจพอเพียงเทศบาลตำบลเกาะจันทร์	๑๐๐,๐๐๐	๑๐๐,๐๐๐				ทต.เกาะจันทร์
กลยุทธ์ ๖. ส่งเสริมภูมิปัญญาท้องถิ่น ศาสนา ศิลปะ วัฒนธรรม และประเพณี						
๑. โครงการจัดงานวันสำคัญของชาติศาสนา และวันสำคัญทางประเพณี	๒๐,๐๐๐	๒๐,๐๐๐				ทต.เกาะจันทร์
๒. โครงการส่งเสริมประเพณีงานบุญกลางบ้าน ชุมชนย่อยในเขตเทศบาล	๘๐,๐๐๐	๘๐,๐๐๐				ทต.เกาะจันทร์
๓. โครงการประเพณีบุญกลางบ้านและแห่แม่ศรีฝักระดัง ชุมชนที่ ๑๐	๕๐,๐๐๐	๕๐,๐๐๐				ทต.ปรกฟ้า
๔. โครงการจัดงานประเพณีลอยกระทงบ้านสัตตพรหม ชุมชนที่ ๓	๑๕๐,๐๐๐	๑๕๐,๐๐๐				ทต.ปรกฟ้า
๕. โครงการอุดหนุนที่ว่าการอำเภอเกาะจันทร์ โครงการจัดงานรัฐพิธี เพื่อถวายเป็นราชสักการะและเฉลิมพระเกียรติสถาบันพระมหากษัตริย์ อำเภอเกาะจันทร์						ทุกท้องถิ่น
๖. โครงการทำบุญกลางตลาดสามแยกและตลาดเกาะโพธิ์	๑๐,๐๐๐	๑๐,๐๐๐				ทต.ท่าบุญมี
๗. โครงการจัดงานวันสำคัญของชาติและกิจกรรมเทิดพระเกียรติสถาบันพระมหากษัตริย์	๘๐,๐๐๐	๘๐,๐๐๐				ทต.ท่าบุญมี
๘. โครงการขับเคลื่อนการสร้างภูมิคุ้มกันของสังคมในมิติวัฒนธรรม	๘๐,๐๐๐	๘๐,๐๐๐				อบต.ท่าบุญมี
๙. โครงการเรียนรู้ภูมิปัญญาท้องถิ่น	๑๐,๐๐๐	๑๐,๐๐๐				อบต.ท่าบุญมี
รวม ประเด็นยุทธศาสตร์ที่ ๒						
จำนวน ๔๔ โครงการ						

ประเด็นยุทธศาสตร์ที่ ๓ บริหารจัดการทรัพยากรธรรมชาติและสิ่งแวดล้อมด้วยกระบวนการมีส่วนร่วมให้เกิดความสมดุลในระบบนิเวศและการใช้ประโยชน์

เป้าประสงค์ เชิงยุทธศาสตร์	ตัวชี้วัด	ค่าเป้าหมาย				กลยุทธ์
		พ.ศ. ๒๕๖๑	พ.ศ. ๒๕๖๒	พ.ศ. ๒๕๖๓	พ.ศ. ๒๕๖๔	
๑. ประชาชนมีส่วนร่วมในการอนุรักษ์ทรัพยากรธรรมชาติและสิ่งแวดล้อม	มีการจัดเวทีชุมชนที่ประชาชนมีส่วนร่วมอย่างน้อย (ครั้ง/ปี)	๒	๒	๒	๒	๑. เร่งรัดการฟื้นฟูและอนุรักษ์ทรัพยากรธรรมชาติ ๒. เร่งรัดการพัฒนาระบบเตือนภัยป้องกันภัย และฟื้นฟูและบำบัดภัยพิบัติจากธรรมชาติและสถานประกอบการอย่างมีประสิทธิภาพ
	ประชาชนมีความตื่นตัวเรื่องการอนุรักษ์และการฟื้นฟูทรัพยากร (ร้อยละ)	๑๐	๑๐	๑๐	๑๐	
๒. มีการจัดตั้งกลุ่มผู้ใช้น้ำ	มีการประชุมกลุ่มผู้ใช้น้ำอย่างน้อย (ครั้ง/ปี)	๒	๒	๒	๒	๓. ส่งเสริมและพัฒนาระบบการมีส่วนร่วมของทุกภาคส่วนในการร่วมบริหารจัดการทรัพยากรธรรมชาติและสิ่งแวดล้อม ๔. จัดทำโครงการอนุรักษ์ฟื้นฟูทรัพยากร
๓. ฟื้นฟูทรัพยากรธรรมชาติ	ทรัพยากรธรรมชาติเพิ่มขึ้น (ร้อยละ)	๑๐	๑๐	๑๐	๑๐	

บัญชีรายการ ชุดโครงการ	งบประมาณดำเนินการ				แหล่งที่มาของ งบประมาณ	หน่วย ดำเนินการ
	พ.ศ. ๒๕๖๑	พ.ศ. ๒๕๖๒	พ.ศ. ๒๕๖๓	พ.ศ. ๒๕๖๔		
กลยุทธ์ ๑. เร่งรัดการฟื้นฟูและอนุรักษ์ทรัพยากรธรรมชาติ						
๑. โครงการสนับสนุนการพัฒนาสิ่งแวดล้อม ในชุมชน	๔๐,๐๐๐	๔๐,๐๐๐				ทต.เกาะจันทร์
๒. โครงการรักษาน้ำ รั้งป่า รั้งแผ่นดิน	๕๐,๐๐๐	๕๐,๐๐๐				ทต.เกาะจันทร์
๓. โครงการลดมลพิษทางน้ำด้วยถังดักไขมัน	๓๐,๐๐๐	๓๐,๐๐๐				ทต.เกาะจันทร์
๔. โครงการรักษาสิ่งแวดล้อม	๔๐,๐๐๐	๔๐,๐๐๐				ทต.ท่าบุญมี
๕. โครงการปรับปรุงพื้นที่สวนสุขภาพและ อนุรักษ์พันธุ์พืชสมุนไพร	๑,๑๔๔,๐๐๐					ทต.ท่าบุญมี
๖. จัดซื้อถังขยะ ภายในตำบล	๕๐,๐๐๐	๕๐,๐๐๐				อบต.ท่าบุญมี
กลยุทธ์ ๒. เร่งรัดการพัฒนาระบบเตือนภัย ป้องกันภัย และฟื้นฟูและบำบัดภัยพิบัติจากธรรมชาติและสถานประกอบการอย่างมีประสิทธิภาพ						
๑. โครงการซ่อมแผนป้องกันและระงับ อัคคีภัย	๒๐,๐๐๐	๒๐,๐๐๐				ทต.ท่าบุญมี
๒. โครงการป้องกันและแก้ไขปัญหาด้านสา ธารณภัย อบต.ท่าบุญมี	๑๐๐,๐๐๐	๑๐๐,๐๐๐				อบต.ท่าบุญมี
๓. สนับสนุนการดำเนินงานของศูนย์ป้องกัน และบรรเทาสาธารณภัยของ อบต.ท่าบุญมี	๑๐๐,๐๐๐	๑๐๐,๐๐๐				อบต.ท่าบุญมี
๔. สนับสนุนการเฝ้าระวัง เตือนภัยเกี่ยวกับ ไฟฟ้า	๕,๐๐๐	๕,๐๐๐				อบต.ท่าบุญมี

กลยุทธ์ ๓. ส่งเสริมและพัฒนากระบวนการมีส่วนร่วมของทุกภาคส่วนในการร่วมบริหารจัดการทรัพยากรธรรมชาติและสิ่งแวดล้อม						
๑. โครงการสร้างจิตสำนึกในการอนุรักษ์ทรัพยากรธรรมชาติและสิ่งแวดล้อม	๕๐,๐๐๐	๕๐,๐๐๐				ทต.เกาะจันทร์
๒. โครงการจัดประกวดชุมชนดีเด่นด้านการรักษาสีสิ่งแวดล้อม	๔๐,๐๐๐	๔๐,๐๐๐				ทต.เกาะจันทร์
๓. โครงการคัดแยกขยะตั้งแต่ต้นทาง	๑๐๐,๐๐๐	๑๐๐,๐๐๐				ทต.เกาะจันทร์
๔. รณรงค์สร้างจิตสำนึกรักษาสีสิ่งแวดล้อมเทศบาลเมืองปรกฟ้า	๑๓๐,๐๐๐	๑๓๐,๐๐๐				ทม.ปรกฟ้า
๕. โครงการอบรมเยาวชนชนสัมพันธ์เพื่ออนุรักษ์ทรัพยากรธรรมชาติและสิ่งแวดล้อม	๕๐,๐๐๐	๕๐,๐๐๐				ทต.ท่าบุญมี
กลยุทธ์ ๔. จัดทำโครงการอนุรักษ์ฟื้นฟูทรัพยากร						
๑. โครงการปลูกป่าเฉลิมพระเกียรติ	๓๐,๐๐๐	๓๐,๐๐๐				ทต.เกาะจันทร์
๒. โครงการปลูกหญ้าแฝกเฉลิมพระเกียรติ	๒๐,๐๐๐	๒๐,๐๐๐				ทต.เกาะจันทร์
๓. โครงการปลูกต้นไม้เนื่องในวันสำคัญต่างๆของเทศบาลเมืองปรกฟ้า	๑๐๐,๐๐๐	๑๐๐,๐๐๐				ทม.ปรกฟ้า
๔. โครงการอนุรักษ์ทรัพยากรธรรมชาติและสิ่งแวดล้อม	๒๐,๐๐๐	๒๐,๐๐๐				อบต.ท่าบุญมี
๕. โครงการปลูกหญ้าแฝกตามแนวพระราชดำริ	๑๐,๐๐๐	๑๐,๐๐๐				อบต.ท่าบุญมี
๖. โครงการป้องกันและแก้ไขปัญหาขยะ น้ำเน่าเสียและมลพิษทางอากาศ	๑๐,๐๐๐	๑๐,๐๐๐				อบต.ท่าบุญมี
รวม ประเด็นยุทธศาสตร์ที่ ๓ จำนวน ๒๑ โครงการ						

ประเด็นยุทธศาสตร์ที่ ๔ พัฒนาระบบผังเมือง ระบบ Logistics โครงสร้างพื้นฐาน บริการสาธารณะ ระบบบริการภาครัฐ และแหล่งน้ำ เพื่อรองรับการขยายตัวทางเศรษฐกิจและสังคมของจังหวัด

เป้าประสงค์ เชิง ยุทธศาสตร์	ตัวชี้วัด	ค่าเป้าหมาย				กลยุทธ์
		พ.ศ. ๒๕๖๑	พ.ศ. ๒๕๖๒	พ.ศ. ๒๕๖๓	พ.ศ. ๒๕๖๔	
๑. ระบบ ผังเมืองรองรับการขยายตัวทางเศรษฐกิจและสังคม	ระบบ Logistics และสาธารณูปโภคที่เป็นโครงสร้างพื้นฐาน เพิ่มขึ้น (ร้อยละ)	๕	๕	๕	๕	๑. การส่งเสริมและให้ใช้ประโยชน์จากระบบผังเมือง ๒. พัฒนาระบบ Logistics และแหล่งน้ำ โดยเน้นประโยชน์ของประชาชนและการกระตุ้นเศรษฐกิจ
๒. อำเภอกะฉังกร์ เป็นเมืองที่รองรับการอยู่อาศัยในรูปแบบที่เรียบง่าย แต่มีความสะดวกสบาย	จำนวนประชากรและจำนวนครัวเรือนเพิ่มขึ้น (ร้อยละ)	๑๐	๑๐	๑๐	๑๐	๓. สนับสนุนการลงทุนด้านที่อยู่อาศัยให้เกิดขึ้นในพื้นที่ ๔. พัฒนาการบริการสาธารณะและสาธารณูปโภคที่เป็นโครงสร้างพื้นฐานให้มีประสิทธิภาพสูงทันสมัยเพียงพอต่อความต้องการและเพิ่มความสะดวกสบายให้ประชาชน ๕. พัฒนาระบบขนส่งสาธารณะสำหรับเดินทางระหว่างที่อยู่อาศัยกับแหล่งประกอบอาชีพของประชาชนให้สะดวกสบายและทันสมัย ๖. พัฒนาระบบการบริการภาครัฐให้ทันสมัยและอำนวยความสะดวกแก่ประชาชน

บัญชีรายการ ชุดโครงการ	งบประมาณดำเนินการ				แหล่งที่มาของ งบประมาณ	หน่วย ดำเนินการ
	พ.ศ. ๒๕๖๑	พ.ศ. ๒๕๖๒	พ.ศ. ๒๕๖๓	พ.ศ. ๒๕๖๔		
กลยุทธ์ ๑. การส่งเสริมและให้ใช้ประโยชน์จากระบบผังเมือง						
กลยุทธ์ ๒. พัฒนาระบบ Logistics และแหล่งน้ำ โดยเน้นประโยชน์ของประชาชนและการกระตุ้นเศรษฐกิจ						
๑. โครงการปรับปรุงและซ่อมแซมถนนลูกรัง ในเขตเทศบาลเมืองปรกฟ้าทุกสายตั้งแต่ ชุมชนที่ ๑-๑๕	๕๐๐,๐๐๐	๕๐๐,๐๐๐				ทม.ปรกฟ้า
๒. โครงการวางท่อระบายน้ำถนนสายหลัก และสายรอง ภายในเขตเทศบาลเมืองปรกฟ้า ทุกสายที่ประชาชนใช้สัญจรไปมา	๕๐๐,๐๐๐	๕๐๐,๐๐๐				ทม.ปรกฟ้า
๓. โครงการก่อสร้างถนนคอนกรีตเสริมเหล็ก	๗๐๐,๐๐๐	๗๐๐,๐๐๐				ทม.ปรกฟ้า

บริเวณที่ทำการเทศบาลเมืองปรกฟ้าแห่งใหม่						
๔. โครงการขุดบ่อบาดาลทุกชุมชนภายในเขตเทศบาลเมืองปรกฟ้า	๔๐๐,๐๐๐	๓๐๐,๐๐๐				ทม.ปรกฟ้า
๕. โครงการขุดสระเก็บน้ำทุกชุมชนภายในเขตเทศบาลเมืองปรกฟ้า		๕๐๐,๐๐๐				ทม.ปรกฟ้า
๖. โครงการขุดลอกคลองทุกแห่งที่อยู่ในเขตเทศบาลเมืองปรกฟ้า	๑,๐๐๐,๐๐๐	๑,๐๐๐,๐๐๐				ทม.ปรกฟ้า
๗. โครงการก่อสร้างฝายชะลอน้ำในลำคลองทุกแห่งที่อยู่ในเขตเทศบาลเมืองปรกฟ้า	๓๐๐,๐๐๐	๓๐๐,๐๐๐				ทม.ปรกฟ้า
๑๐. โครงการก่อสร้างถนน คสล. แยกซอยเทศบาล ๑๓ ซอยย่อย (สระเก็บน้ำสาธารณะ)(เสนอโดยชุมชนย่อยที่ ๖)		๙๘๐,๐๐๐				ทต.ท่าบุญมี
๑๑. โครงการปรับปรุงซ่อมแซมถนนภายในเขตเทศบาล (เสนอโดยชุมชนย่อยที่ ๑-๘)	๘๐,๐๐๐					ทต.ท่าบุญมี
๑๒. โครงการก่อสร้างถนน คสล. ซอย ๑๙ (เสนอโดยชุมชนย่อยที่ ๔)	๑,๓๐๐,๐๐ ๐					ทต.ท่าบุญมี
๑๓. โครงการก่อสร้างบ่อบำบัด คสล. พร้อมท่อระบายน้ำบริเวณถนนเทศบาลซอย ๒๐ ฝั่งตะวันตก (เสนอโดยชุมชนย่อยที่ ๕)	๑,๖๐๐,๐๐ ๐					ทต.ท่าบุญมี
๑๔. โครงการก่อสร้างบ่อบำบัด คสล. พร้อมท่อระบายน้ำริมถนนสายเกาะโพธิ์-สามแยก บริเวณหน้าซอย ๔ ถึงถนนสาย ๓๓๑ (เสนอโดยชุมชนย่อยที่ ๘)	๒,๒๐๐,๐๐ ๐					ทต.ท่าบุญมี
๑๕. โครงการก่อสร้างบ่อบำบัด คสล. พร้อมท่อระบายน้ำบริเวณหน้า รพ.สต. บ้านเกาะโพธิ์-ถนนสาย ๓๓๑ (เสนอโดยชุมชนย่อยที่ ๑)	๖๒๐,๐๐๐	-				ทต.ท่าบุญมี
๑๖. โครงการจัดหาภาชนะเก็บน้ำภายในตำบลท่าบุญมี	๑๐๐,๐๐๐	๑๐๐,๐๐๐				อบต.ท่าบุญมี
๑๗. โครงการขุดลอก/ปรับปรุง คลองเก็บน้ำ/ฝาย/คลองส่งน้ำ ภายในตำบลท่าบุญมี	๑๐๐,๐๐๐	๑๐๐,๐๐๐				อบต.ท่าบุญมี
๑๘. โครงการก่อสร้างฝายน้ำล้นบ้านห้วยหวายหมู่ ๑๑	๓๐๐,๐๐๐	๓๐๐,๐๐๐				อบต.ท่าบุญมี
๑๙. โครงการขุดเจาะบ่อบาดาล ภายในตำบลท่าบุญมี	๕๐๐,๐๐๐	๕๐๐,๐๐๐				อบต.ท่าบุญมี
๒๐. โครงการก่อสร้างถนนคอนกรีตเสริมเหล็ก หมู่ที่ ๑ บ้านท่าบุญมี	๑,๐๐๐,๐๐ ๐	๑,๐๐๐,๐๐ ๐				อบต.ท่าบุญมี
๒๑. โครงการก่อสร้างถนนคอนกรีตเสริมเหล็ก หมู่ที่ ๒ บ้านหนองแสนนาง	๕๐๐,๐๐๐	๕๐๐,๐๐๐				อบต.ท่าบุญมี
๒๒. โครงการก่อสร้างถนนคอนกรีตเสริม	๕๐๐,๐๐๐	๕๐๐,๐๐๐				อบต.ท่าบุญมี

เหล็ก หมู่ที่ ๓ บ้านนาม่วง						
๒๓. โครงการก่อสร้างถนนคอนกรีตเสริมเหล็ก หมู่ที่ ๕บ้านสามแยก	๕๐๐,๐๐๐	๕๐๐,๐๐๐				อบต.ท่าบุญมี
๒๔. โครงการก่อสร้างถนนคอนกรีตเสริมเหล็ก หมู่ที่ ๖ บ้านทับจุฬา	๓๐๐,๐๐๐	๓๐๐,๐๐๐				อบต.ท่าบุญมี
๒๕. โครงการก่อสร้างถนนคอนกรีตเสริมเหล็ก หมู่ที่ ๗ บ้านหนองงูเหลือม	๕๐๐,๐๐๐	๕๐๐,๐๐๐				อบต.ท่าบุญมี
๒๖. โครงการก่อสร้างถนนคอนกรีตเสริมเหล็ก หมู่ที่ ๘ บ้านห้วยหวาย	๕๐๐,๐๐๐	๕๐๐,๐๐๐				อบต.ท่าบุญมี
๒๗. โครงการก่อสร้างถนนคอนกรีตเสริมเหล็ก หมู่ที่ ๙ บ้านหนองหมี	๕๐๐,๐๐๐	๕๐๐,๐๐๐				อบต.ท่าบุญมี
๒๘. โครงการก่อสร้างถนนคอนกรีตเสริมเหล็ก หมู่ที่ ๑๐ บ้านหนองพังพอน	๕๐๐,๐๐๐	๕๐๐,๐๐๐				อบต.ท่าบุญมี
๒๙. โครงการก่อสร้างถนนคอนกรีตเสริมเหล็ก หมู่ที่ ๑๑ บ้านเนินกระบก	๕๐๐,๐๐๐	๕๐๐,๐๐๐				อบต.ท่าบุญมี
๓๐. โครงการก่อสร้างถนนคอนกรีตเสริมเหล็ก หมู่ที่ ๑๒ บ้านหนองลำตวน	๕๐๐,๐๐๐	๕๐๐,๐๐๐				อบต.ท่าบุญมี
๓๑. โครงการก่อสร้างท่อลอดเหลี่ยมบริเวณคลองโตนด หมู่ ๗	๑๐๐,๐๐๐	๑๐๐,๐๐๐				อบต.ท่าบุญมี
กลยุทธ์ ๓. สนับสนุนการลงทุนด้านที่อยู่อาศัยให้เกิดขึ้นในพื้นที่						
กลยุทธ์ ๔. พัฒนาการบริการสาธารณะและสาธารณูปโภคที่เป็นโครงสร้างพื้นฐาน ให้มีประสิทธิภาพสูง ทันสมัยเพียงพอต่อความต้องการ และเพิ่มความสะดวกรบายให้ประชาชน						
๑. โครงการก่อสร้างระบบน้ำประปาพร้อมเจาะบ่อบาดาลภายในเขตเทศบาลเมืองปรกฟ้า	๑,๐๐๐,๐๐๐					ทม.ปรกฟ้า
๒. โครงการจ้างเหมาเอกชนซ่อมแซมบำรุงรักษาระบบประปาเทศบาลเมืองปรกฟ้า	๒๒๐,๐๐๐	๒๒๐,๐๐๐				ทม.ปรกฟ้า
๓. โครงการขยายเขตท่อเมนต้นประปาภายในเขตเทศบาลเมืองปรกฟ้าทุกชุมชน	๒๐๐,๐๐๐	๑๐๐,๐๐๐				ทม.ปรกฟ้า
๔. โครงการปรับปรุงสนามฟุตบอลเทศบาลตำบลท่าบุญมี	๒,๐๐๐,๐๐๐					ทต.ท่าบุญมี
๕. โครงการอุดหนุนการไฟฟ้าส่วนภูมิภาคฯ ขยายเขตไฟฟ้าทางสาธารณะแยกซอย ๑๐ (เสนอโดยชุมชนย่อยที่ ๖,๘)	๑๗๐,๐๐๐					ทต.ท่าบุญมี
๖. โครงการอุดหนุนการไฟฟ้าส่วนภูมิภาคฯ ขยายเขตระบบจำหน่ายไฟฟ้าสาธารณะบริเวณถนนสายชลประทาน(ต่อจากถนนบ้านถั่วยางม-บ้านเอื้ออาทร) (เสนอโดยชุมชนย่อยที่๓)	๑,๘๐๐,๐๐ ๐					ทต.ท่าบุญมี

๗. โครงการอุดหนุนการไฟฟ้าส่วนภูมิภาค ขยายเขตระบบจำหน่ายไฟฟ้าสาธารณะ บริเวณถนนสายแยกซอย ๑๒/๑ (ซอย หมู่บ้าน) (เสนอโดยชุมชนย่อยที่๖)	๒๐๐,๐๐๐					ทต.ท่าบุญมี
๘. โครงการขยายเขตจำหน่ายน้ำประปา หมู่บ้านบริเวณทางเข้าสถานีอนามัยถึงบ้าน นายไธ้ (เสนอโดยชุมชนย่อยที่ ๑)	๑๕๐,๐๐๐					ทต.ท่าบุญมี
๙. โครงการอุดหนุนการไฟฟ้าส่วนภูมิภาค ขยายเขตระบบจำหน่ายไฟฟ้าบริเวณถนน สามแยกบ้านถั่วงามถึงถนนสาย ๓๓๑ (เสนอโดยชุมชนย่อยที่๒)	๘๐,๐๐๐					ทต.ท่าบุญมี
๑๐. โครงการอุดหนุนการประปาส่วน ภูมิภาค ขยายเขตจำหน่ายน้ำประปา บริเวณทางเข้าถนนเทศบาลซอย ๒๐ (เสนอ โดยชุมชนย่อยที่ ๕)	๒๖๐,๐๐๐					ทต.ท่าบุญมี
๑๑. ก่อสร้างประปาหมู่บ้าน ภายในตำบลท่าบุญมี	๕๐๐,๐๐๐	๕๐๐,๐๐๐				อบต.ท่าบุญมี
๑๒. โครงการขยายเขตประปาหมู่บ้าน ภายในตำบลท่าบุญมี	๒๐๐,๐๐๐	๒๐๐,๐๐๐				อบต.ท่าบุญมี
๑๓. โครงการขยายเขตประปาส่วนภูมิภาค กลุ่มบ้านหนองซอน หมู่ ๑	๒๐๐,๐๐๐	๒๐๐,๐๐๐				อบต.ท่าบุญมี
๑๔. วางท่อเมนตประปาหมู่บ้าน ภายใน ตำบลท่าบุญมี	๑๐๐,๐๐๐	๑๐๐,๐๐๐				อบต.ท่าบุญมี
๑๕. โครงการก่อสร้างถังกรองน้ำประปา หมู่บ้าน หมู่ ๗ บ้านหนองงูเหลือม	๑๐๐,๐๐๐	๑๐๐,๐๐๐				อบต.ท่าบุญมี
๑๖. โครงการปรับปรุงและซ่อมแซมประปา หมู่บ้าน ภายในตำบลท่าบุญมี	๓๐๐,๐๐๐	๓๐๐,๐๐๐				อบต.ท่าบุญมี
๑๗. ขยายเขตไฟฟ้าแรงต่ำพร้อมดวงโคมไฟ หมู่ ๑ บ้านท่าบุญมี	๕๐,๐๐๐	๕๐,๐๐๐				อบต.ท่าบุญมี
๑๘. โครงการขยายเขตไฟฟ้าแรงต่ำหมู่ ๒ บ้านหนองแคนนาง	๒๐,๐๐๐	๒๐,๐๐๐				อบต.ท่าบุญมี
๑๙. โครงการขยายเขตไฟฟ้าแรงต่ำพร้อม ดวงโคมไฟหมู่ ๓ บ้านนาม่วง	๕๐,๐๐๐	๕๐,๐๐๐				อบต.ท่าบุญมี
๒๐. โครงการขยายเขตไฟฟ้าแรงต่ำพร้อม ดวงโคมไฟ หมู่ ๕ บ้านสามแยก	๑๐๐,๐๐๐	๑๐๐,๐๐๐				อบต.ท่าบุญมี
๒๑.โครงการขยายเขตไฟฟ้าแรงต่ำหมู่ ๖ บ้านทับจุฬา	๒๕,๐๐๐	๒๕,๐๐๐				อบต.ท่าบุญมี
๒๒. .โครงการขยายเขตไฟฟ้าแรงต่ำพร้อม ดวงโคมไฟ หมู่ ๗ บ้านหนองงูเหลือม	๕๐,๐๐๐	๕๐,๐๐๐				อบต.ท่าบุญมี
๒๓. .โครงการขยายเขตไฟฟ้าแรงต่ำพร้อม	๓๐,๐๐๐	๓๐,๐๐๐				อบต.ท่าบุญมี

ดวงโคมไฟ หมู่ ๘ บ้านห้วยห้วย						
๒๔. โครงการขยายเขตไฟฟ้าแรงต่ำหมู่ ๙ บ้านหนองหมี่	๒๐,๐๐๐	๒๐,๐๐๐				อบต.ท่าบุญมี
๒๕. โครงการขยายเขตไฟฟ้าแรงต่ำพร้อมดวงโคมไฟ หมู่ ๑๐ บ้านหนองพังพอน	๕๐,๐๐๐	๕๐,๐๐๐				อบต.ท่าบุญมี
๒๖. โครงการขยายเขตไฟฟ้าแรงต่ำพร้อมดวงโคมไฟ หมู่ ๑๒ บ้านหนองลำตวน	๓๐,๐๐๐	๓๐,๐๐๐				อบต.ท่าบุญมี
กลยุทธ์ ๕. พัฒนาระบบขนส่งสาธารณะสำหรับเดินทางระหว่างที่อยู่อาศัยกับแหล่งประกอบอาชีพของประชาชนให้สะดวกสบายและทันสมัย						
กลยุทธ์ ๖. พัฒนาระบบการบริการภาครัฐให้ทันสมัยและอำนวยความสะดวกแก่ประชาชน						
๑. โครงการอุดหนุนที่ว่าการอำเภอเกาะจันทร์เพื่อการพัฒนาศูนย์ข้อมูลข่าวสารและการจัดซื้อจัดจ้างอำเภอเกาะจันทร์						ทุกท้องถิ่น
๒. อุดหนุนอำเภอเกาะจันทร์โครงการพัฒนาระบบให้บริการงานทะเบียนฯ สำนักทะเบียนอำเภอ/ท้องถิ่นอำเภอ						ทุกท้องถิ่น
๓. โครงการสำรวจข้อมูลพื้นฐานชุมชนเพื่อการพัฒนาและยกระดับ	๓๐,๐๐๐	๓๐,๐๐๐				ทต.เกาะจันทร์
๔. โครงการจัดซื้อครุภัณฑ์ยานพาหนะ		๑,๑๙๘,๐๐๐				ทต.เกาะจันทร์
๕. โครงการจัดซื้อครุภัณฑ์สำนักงาน		๔๕,๐๐๐				ทต.เกาะจันทร์
๖. โครงการเทศบาลเคลื่อนที่	๒๐๐,๐๐๐	๒๐๐,๐๐๐				ทต.เกาะจันทร์
๗. โครงการรณรงค์ป้องกันและควบคุมโรคไข้เลือดออกเชิงรุกแบบบูรณาการเทศบาลเมืองปรกฟ้า	๑๕๐,๐๐๐	๑๕๐,๐๐๐				ทม.ปรกฟ้า
๘. โครงการรณรงค์ป้องกันควบคุมโรคพิษสุนัขบ้าเชิงรุกแบบบูรณาการเทศบาลเมืองปรกฟ้า	๑๐๐,๐๐๐	๑๐๐,๐๐๐				ทม.ปรกฟ้า
๙. โครงการป้องกันและควบคุมโรคเอดส์และเพศสัมพันธ์ก่อนวัยแก่เยาวชนและแกนนำชุมชน	๕๐,๐๐๐	๕๐,๐๐๐				ทม.ปรกฟ้า
๑๐. โครงการสมทบกองทุนหลักประกันสุขภาพเทศบาลเมืองปรกฟ้า (กองทุนสปสข.)	๔๐๐,๐๐๐	๔๐๐,๐๐๐				ทม.ปรกฟ้า
๑๑. โครงการจัดซื้อเลื่อยยนต์	๓๐,๐๐๐					ทม.ปรกฟ้า
๑๒. โครงการฝึกอบรมพัฒนาศักยภาพผู้บริหาร สมาชิก พนักงาน เจ้าหน้าที่	๘๐๐,๐๐๐	๘๐๐,๐๐๐				ทม.ปรกฟ้า
๑๓. โครงการปรับปรุง ลดขั้นตอนและอำนวยความสะดวกแก่ประชาชน	๕๐,๐๐๐	๕๐,๐๐๐				ทม.ปรกฟ้า
๑๔. โครงการจัดซื้อวัสดุอุปกรณ์เพื่อเป็นเครื่องมือเครื่องใช้ในการปฏิบัติงาน	๑๐๐,๐๐๐	๑๐๐,๐๐๐				ทม.ปรกฟ้า

๑๕. โครงการควบคุมและป้องกันโรค ไข้เลือดออก	๑๒๐,๐๐๐	๑๒๐,๐๐๐				ทต.ท่าบุญมี
๑๖. โครงการพัฒนาการสาธารณสุขมูลฐาน ชุมชน	๖๐,๐๐๐	๖๐,๐๐๐				ทต.ท่าบุญมี
๑๗. โครงการอุดหนุนกองทุนหลักประกัน สุขภาพเทศบาลตำบลท่าบุญมี	๑๖๐,๐๐๐	๑๖๐,๐๐๐				ทต.ท่าบุญมี
๑๘. โครงการก่อสร้างอาคารโรงจอดรถ เครื่องจักรกลขนาดต่างๆ ณ บริเวณ สำนักงานเทศบาลตำบลท่าบุญมี (เสนอโดย เทศบาลฯ)	๔,๐๐๐,๐๐๐					ทต.ท่าบุญมี
๑๙. โครงการตรวจคัดกรองความเสี่ยงด้าน สุขภาพโรคเบาหวานและความดันโลหิตสูง	๒๐,๐๐๐	๒๐,๐๐๐				อบต.ท่าบุญมี
๒๐. โครงการจัดฝึกอบรมทักษะศึกษาดูงาน พัฒนาบุคลากร ผู้บริหาร คณะสมาชิกสภา พนักงานส่วนตำบล ลูกจ้างประจำ พนักงาน จ้าง	๔๐๐,๐๐๐	๔๐๐,๐๐๐				อบต.ท่าบุญมี
รวม ประเด็นยุทธศาสตร์ที่ ๔ จำนวน ๗๗ โครงการ						

ประเด็นยุทธศาสตร์ที่ ๕ เสริมสร้างความเข้มแข็งด้านการผลิตและยกระดับคุณภาพผลิตภัณฑ์อุตสาหกรรม
ให้ได้มาตรฐานเป็นมิตรต่อสิ่งแวดล้อมและเพิ่มขีดความสามารถในการแข่งขัน

เป้าประสงค์ เชิง ยุทธศาสตร์	ตัวชี้วัด	ค่าเป้าหมาย				กลยุทธ์
		พ.ศ. ๒๕๖๑	พ.ศ. ๒๕๖๒	พ.ศ. ๒๕๖๓	พ.ศ. ๒๕๖๔	
๑. ภาคอุตสาหกรรมเข้ามามีส่วน เข้ามามีส่วนร่วม และรับผิดชอบ ผลกระทบต่อ พื้นที่ที่เป็นที่ตั้ง ของโรงงาน อุตสาหกรรม และมีการตอบ แทนสังคม	ภาคอุตสาหกรรมเข้ามามีส่วน ร่วมในการพัฒนาสังคมและ สิ่งแวดล้อมเพิ่มขึ้น (ร้อยละ)	๑๐	๑๐	๑๐	๑๐	๑. ส่งเสริมอุตสาหกรรมเชิงนิเวศน์ (Eco City) ๒. พัฒนา SMEs โดยวิทยาการ สมัยใหม่ ให้มีขีดความสามารถใน การแข่งขัน ๓. สร้างความสัมพันธ์อันดีระหว่าง ประชาชนกับภาคอุตสาหกรรมใน การร่วมพัฒนากองทุนในการ เยียวยาผลกระทบที่เกิดจาก ภาคอุตสาหกรรม ๔. ส่งเสริมการศึกษาในภาควิชาชีพ เพื่อสร้างแรงงานเข้าสู่ Technical Base / Knowledge base เพื่อ รองรับภาคอุตสาหกรรม
๒. ส่งเสริม พัฒนาระบบการ พัฒนาแรงงานให้ สามารถเข้าสู่ Technical Base / Knowledge base	จำนวนประชากรวัยเรียนที่ เรียนต่อในสายอาชีพเพิ่มขึ้น (ร้อยละ)	๑๐	๑๐	๑๐	๑๐	

บัญชีรายการ ชุดโครงการ	งบประมาณดำเนินการ				แหล่งที่มาของ งบประมาณ	หน่วย ดำเนินการ
	พ.ศ. ๒๕๖๑	พ.ศ. ๒๕๖๒	พ.ศ. ๒๕๖๓	พ.ศ. ๒๕๖๔		
กลยุทธ์ ๑. ส่งเสริมอุตสาหกรรมเชิงนิเวศน์ (Eco City)						
กลยุทธ์ ๒. พัฒนา SMEs โดยวิทยาการสมัยใหม่ ให้มีขีดความสามารถในการแข่งขัน						
กลยุทธ์ ๓. สร้างความสัมพันธ์อันดีระหว่างประชาชนกับภาคอุตสาหกรรมในการร่วมพัฒนากองทุนในการเยียวยาผลกระทบที่เกิดจากภาคอุตสาหกรรม						
กลยุทธ์ ๔. ส่งเสริมการศึกษาในภาควิชาชีพเพื่อสร้างแรงงานเข้าสู่ Technical Base / Knowledge base เพื่อรองรับภาคอุตสาหกรรม						
รวม ประเด็นยุทธศาสตร์ที่ ๕ จำนวน - โครงการ						

ประเด็นยุทธศาสตร์ที่ ๖ ปรับปรุงและพัฒนาแหล่งท่องเที่ยว กิจกรรมการท่องเที่ยวสินค้าและบริการด้านการท่องเที่ยวให้มีความหลากหลายได้มาตรฐานสากล และเป็นที่น่าสนใจของนักท่องเที่ยวระดับนานาชาติ

เป้าประสงค์ เชิงยุทธศาสตร์	ตัวชี้วัด	ค่าเป้าหมาย				กลยุทธ์
		พ.ศ. ๒๕๖๑	พ.ศ. ๒๕๖๒	พ.ศ. ๒๕๖๓	พ.ศ. ๒๕๖๔	
๑. แหล่งท่องเที่ยวมีความปลอดภัย	แบบสำรวจความพึงพอใจของนักท่องเที่ยว/ประชาชนใน ความพอใจด้านความปลอดภัย (ความพึงพอใจไม่น้อยกว่าร้อยละ)	๗๕	๘๐	๘๕	๙๐	๑. ส่งเสริมระบบการท่องเที่ยว โดยเน้นพัฒนาแหล่งท่องเที่ยวให้มีความปลอดภัย ๒. สร้างจิตสำนึกผู้ประกอบการ/บุคลากรทางการท่องเที่ยว ให้มีคุณธรรม จริยธรรม ๓. พัฒนาบุคลากร/สถานประกอบการ ให้สามารถรองรับนักท่องเที่ยวกลุ่มใหม่ๆ ได้ ๔. บังคับใช้กฎหมายอย่างจริงจัง/กวดขันผู้มีพฤติกรรมเสี่ยงที่ทำลายบรรยากาศการท่องเที่ยว ๕. มีแผนด้านการประชาสัมพันธ์ ๖. ส่งเสริมการขายสินค้าของชุมชนในพื้นที่อำเภอ ณ บริเวณแหล่งท่องเที่ยว
	สถิติการเกิดเหตุร้ายแก่นักท่องเที่ยว/ประชาชน (ไม่เกินจำนวนครั้ง:ปี)	๕	๕	๕	๕	
๒. นักท่องเที่ยวมีความประทับใจในการท่องเที่ยว	แบบสำรวจความพึงพอใจของนักท่องเที่ยว/ประชาชนใน ความพอใจด้านการท่องเที่ยว (ความพึงพอใจไม่น้อยกว่าร้อยละ)	๙๐	๙๐	๙๐	๙๐	
๓. มีกิจกรรมทางการท่องเที่ยวที่หลากหลาย	มีกิจกรรมทางด้านการท่องเที่ยวที่น่าสนใจ (ไม่ต่ำกว่า/กิจกรรม)	๕	๕	๕	๕	
๔. จำนวนนักท่องเที่ยวเพิ่มขึ้น	จำนวนนักท่องเที่ยวในแต่ละปีเพิ่มขึ้น (ไม่น้อยกว่าร้อยละ)	๑๐	๑๐	๑๐	๑๐	

บัญชีรายการ ชุดโครงการ	งบประมาณดำเนินการ				แหล่งที่มาของ งบประมาณ	หน่วย ดำเนินการ
	พ.ศ. ๒๕๖๑	พ.ศ. ๒๕๖๒	พ.ศ. ๒๕๖๓	พ.ศ. ๒๕๖๔		
กลยุทธ์ ๑. ส่งเสริมระบบการท่องเที่ยว โดยเน้นพัฒนาแหล่งท่องเที่ยวให้มีความปลอดภัย						
๑. โครงการส่งเสริมการท่องเที่ยวในพื้นที่	๑๐๐,๐๐๐	๑๐๐,๐๐๐				อบต.ท่าบุญมี
กลยุทธ์ ๒. สร้างจิตสำนึกผู้ประกอบการ/บุคลากรทางการท่องเที่ยว ให้มีคุณธรรม จริยธรรม						
กลยุทธ์ ๓. พัฒนาบุคลากร/สถานประกอบการ ให้สามารถรองรับนักท่องเที่ยวกลุ่มใหม่ๆ ได้						
กลยุทธ์ ๔. บังคับใช้กฎหมายอย่างจริงจัง/กวดขันผู้มีพฤติกรรมเสี่ยงที่ทำลายบรรยากาศการท่องเที่ยว						
กลยุทธ์ ๕. มีแผนด้านการประชาสัมพันธ์						
กลยุทธ์ ๖. ส่งเสริมการขายสินค้าของชุมชนในพื้นที่อำเภอ ณ บริเวณแหล่งท่องเที่ยว						
รวม ประเด็นยุทธศาสตร์ที่ ๖ จำนวน ๑ โครงการ						

ประเด็นยุทธศาสตร์ที่ ๗ พัฒนาระบบกระบวนการผลิตสินค้าเกษตรสู่ระบบการผลิตคุณภาพสูงและพัฒนา
การเกษตรและสถาบันเกษตรกรให้มีขีดความสามารถในการแข่งขันทางด้านการตลาดและการส่งออก

เป้าประสงค์ เชิง ยุทธศาสตร์	ตัวชี้วัด	ค่าเป้าหมาย				กลยุทธ์
		พ.ศ. ๒๕๖๑	พ.ศ. ๒๕๖๒	พ.ศ. ๒๕๖๓	พ.ศ. ๒๕๖๔	
๑. เพิ่มพื้นที่ การทำเกษตร คุณภาพสูงและ ปลอดภัย	พื้นที่การทำเกษตรคุณภาพสูง และปลอดภัยเพิ่มขึ้น (ร้อยละ)	๒๐	๒๐	๒๐	๒๐	๑. พัฒนาระบบการส่งเสริมและ ปรับเปลี่ยนสู่ระบบเกษตรคุณภาพ และมูลค่าสูง ๒. พัฒนาเกษตรกร/กลุ่มเกษตรกร ให้มีความเข้มแข็งโดยเน้นราย ปัญหา ๓. ส่งเสริมการเกษตรปลอดภัย และกลุ่มแปรรูปทางการเกษตร พร้อมทั้งพัฒนาคุณภาพผลิตภัณฑ์ที่ มีอยู่ ๔. ส่งเสริมให้สินค้าเกษตรแปรรูป ของอำเภอเกาะจันทร์ได้รับการ รับรองมาตรฐานในระดับสากล ๕. แสวงหาช่องทางการตลาดในการ ส่งสินค้าออกไปขายต่างประเทศ
๒. ผลิตภัณฑ์ แปรรูปได้ มาตรฐาน	ผลิตภัณฑ์แปรรูปทางการ เกษตรผ่านการรับรอง มาตรฐานที่ยอมรับในระดับ สากล (ร้อยละ)	๗๐	๘๐	๙๐	๑๐๐	
๓. สามารถสร้าง ตลาดสินค้า เกษตรแปรรูป ของอำเภอเกาะ จันทร์ทั้งภายใน และภายนอก ประเทศ	มูลค่าการขายสินค้าเกษตร แปรรูปภายในประเทศเพิ่มขึ้น (ร้อยละ)	๒๐	๒๐	๒๐	๒๐	
	มีสินค้าเกษตรแปรรูปส่งออก ไปขายยังต่างประเทศ (จำนวน/ผลิตภัณฑ์)	-	-	๑	๓	

บัญชีรายการ ชุดโครงการ	งบประมาณดำเนินการ				แหล่งที่มาของ งบประมาณ	หน่วย ดำเนินการ
	พ.ศ. ๒๕๖๑	พ.ศ. ๒๕๖๒	พ.ศ. ๒๕๖๓	พ.ศ. ๒๕๖๔		
กลยุทธ์ ๑. พัฒนาระบบการส่งเสริมและปรับเปลี่ยนสู่ระบบเกษตรคุณภาพและมูลค่าสูง						
๑. โครงการฝึกอบรมอาชีพสำหรับประชาชน	๗๐,๐๐๐	๗๐,๐๐๐				ทต.ท่าบุญมี
๒. โครงการฝึกอบรมการทำอาหารส่งเสริม อาชีพแม่บ้าน	๓๐,๐๐๐	๓๐,๐๐๐				อบต.ท่าบุญมี
๓. โครงการฝึกอบรมการพัฒนา การเกษตรตามแนวทฤษฎีใหม่	๑๕,๐๐๐	๑๕,๐๐๐				อบต.ท่าบุญมี
กลยุทธ์ ๒. พัฒนาเกษตรกร/กลุ่มเกษตรกร ให้มีความเข้มแข็งโดยเน้นรายปัญหา						
กลยุทธ์ ๓. ส่งเสริมการเกษตรปลอดภัยและกลุ่มแปรรูปทางการเกษตรพร้อมทั้งพัฒนาคุณภาพผลิตภัณฑ์ที่มีอยู่						
๑. โครงการส่งเสริมการฝึกอาชีพ ตามแนวทางเศรษฐกิจพอเพียง	๕๐,๐๐๐	๕๐,๐๐๐				อบต.ท่าบุญมี
๒. โครงการพัฒนาการแปรรูปสินค้า	๑๐,๐๐๐	๑๐,๐๐๐				อบต.ท่าบุญมี
กลยุทธ์ ๔. ส่งเสริมให้สินค้าเกษตรแปรรูปของอำเภอเกาะจันทร์ ได้รับการรับรองมาตรฐานในระดับสากล						
๑. ส่งเสริมและพัฒนาศักยภาพกลุ่มสตรีและ กลุ่มอาชีพต่างๆ	๑๐๐,๐๐๐	๑๐๐,๐๐๐				ทม.ปรกฟ้า
๒. โครงการส่งเสริมความรู้และกิจกรรมของ กลุ่มสตรี	๗๐,๐๐๐	๗๐,๐๐๐				ทต.ท่าบุญมี
กลยุทธ์ ๕. แสวงหาช่องทางการตลาดในการส่งสินค้าออกไปขายต่างประเทศ						
รวม ประเด็นยุทธศาสตร์ที่ ๗ จำนวน ๗ โครงการ						

ภาคผนวก

- คำสั่งแต่งตั้งคณะกรรมการบริหารงานอำเภอ (กบอ.)
- รายงานการประชุมหัวหน้าส่วนราชการ หัวหน้าหน่วยงานรัฐวิสาหกิจ กำนัน ผู้ใหญ่บ้าน แพทย์ประจำตำบล สารวัตรกำนัน ผู้ช่วยผู้ใหญ่บ้าน อำเภอเกาะจันทร์



คำสั่งอำเภอเกาะจันทร์
ที่ ๗๗/๒๕๕๙

เรื่อง แต่งตั้งคณะกรรมการบริหารงานอำเภอ (กบอ.เกาะจันทร์)

เพื่อเป็นการสนับสนุนให้อำเภอเป็นหน่วยบริหารงานเชิงบูรณาการที่มีสมรรถนะในการนำนโยบายรัฐบาล ยุทธศาสตร์ และระเบียบวาระแห่งชาติไปสู่การปฏิบัติได้อย่างมีประสิทธิภาพ และเกิดประสิทธิผล ตลอดจนสามารถดูแลแก้ไขปัญหาในระดับพื้นที่ได้อย่างทั่วถึง และเป็นที่พึงพอใจของประชาชน อาศัยอำนาจตามพระราชบัญญัติระเบียบบริหารราชการแผ่นดิน พ.ศ. ๒๕๓๔ มาตรา ๖๕ ซึ่งกำหนดอำนาจหน้าที่ของนายอำเภอในการบริหารราชการตามกฎหมายและระเบียบแบบแผนของทางราชการ และบริหารราชการตามที่คณะรัฐมนตรี กระทรวง ทบวง กรม มอบหมายหรือตามที่นายกรัฐมนตรีสั่งการในฐานหัวหน้ารัฐบาล อำเภอเกาะจันทร์ จึงขอแต่งตั้งคณะกรรมการบริหารงานอำเภอ (กบอ.เกาะจันทร์) ขึ้น ทำหน้าที่เป็นกลไกขับเคลื่อนในระดับอำเภอและประสานความร่วมมือร่วมกันทุกภาคส่วนในรูปแบบ “ประชารัฐ” โดยมีองค์ประกอบและอำนาจหน้าที่ ดังต่อไปนี้

คณะกรรมการบริหารงานอำเภอ (กบอ.เกาะจันทร์) ประกอบด้วย

- | | |
|--|------------------|
| ๑. นายอำเภอเกาะจันทร์ | ประธานกรรมการ |
| ๒. ปลัดอำเภอหัวหน้าฝ่ายบริหารงานปกครอง | รองประธานกรรมการ |
| ๓. ผู้แทนผู้บัญชาการกองบัญชาการช่วยรบที่ ๑ | กรรมการ |
| ๔. ผู้กำกับสถานีตำรวจภูธรเกาะจันทร์ | กรรมการ |
| ๕. ผู้บังคับกองพันทหารราบที่ ๒ กรมทหารราบที่ ๑๑๑ | กรรมการ |
| ๖. สาธารณสุขอำเภอเกาะจันทร์ | กรรมการ |
| ๗. เกษตรอำเภอเกาะจันทร์ | กรรมการ |
| ๘. พัฒนาการอำเภอเกาะจันทร์ | กรรมการ |
| ๙. สัสดีอำเภอเกาะจันทร์ | กรรมการ |
| ๑๐. ท้องถิ่นอำเภอเกาะจันทร์ | กรรมการ |
| ๑๑. ปศุสัตว์อำเภอเกาะจันทร์ | กรรมการ |
| ๑๒. สรรพากรอำเภอเกาะจันทร์ | กรรมการ |
| ๑๓. ผู้อำนวยการศูนย์การศึกษาอกระบบและการศึกษาตามอัธยาศัยอำเภอเกาะจันทร์ | กรรมการ |
| ๑๔. ผู้อำนวยการโครงการส่งน้ำและบำรุงรักษาเขื่อนบางปะกง
สำนักงานชลประทานที่ ๙ กรมชลประทาน | กรรมการ |
| ๑๕. ผู้อำนวยการสำนักงานก่อสร้างชลประทานขนาดใหญ่ที่ ๘
สำนักพัฒนาแหล่งน้ำขนาดใหญ่ กรมชลประทาน | กรรมการ |
| ๑๖. ประธานกลุ่มโรงเรียนเกาะจันทร์ ๑ , ๒ | กรรมการ |

๑๗. ปลัดอำเภอ ทุกคน	กรรมการ
๑๘. ผู้จัดการการไฟฟ้าส่วนภูมิภาค สาขาอำเภอเกาะจันทร์	กรรมการ
๑๙. ผู้จัดการการประปาส่วนภูมิภาค สาขาพนสนิมคม	กรรมการ
๒๐. ผู้จัดการธนาคารกรุงไทย จำกัด (มหาชน) สาขาเกาะโพธิ์	กรรมการ
๒๑. ผู้จัดการธนาคารเพื่อการเกษตรและสหกรณ์การเกษตรสาขาเกาะโพธิ์	กรรมการ
๒๒. ผู้บริหารองค์กรปกครองส่วนท้องถิ่น ทุกแห่ง	กรรมการ
๒๓. กำนันตำบลท่าบุญมี	กรรมการ
๒๔. กำนันตำบลเกาะจันทร์	กรรมการ
๒๕. ประธานคณะกรรมการพัฒนาบทบาทสตรีอำเภอเกาะจันทร์	กรรมการ
๒๖. นายประวิทย์ วนสมบัติ ประธานเครือข่าย OTOP อำเภอเกาะจันทร์	กรรมการ
๒๗. นายพงษ์ธร กาญจนบัตร ผู้แทนภาคเอกชน	กรรมการ
๒๘. นายเกรียงไกร พงษ์ชมพร ผู้แทนภาคเอกชน	กรรมการ
๒๙. ปลัดอำเภอฝ่ายบริหารงานปกครอง	กรรมการ/เลขานุการ

มีหน้าที่

ให้คณะกรรมการบริหารงานอำเภอ (กบอ.เกาะจันทร์) ทำหน้าที่เป็นกลไกขับเคลื่อนการบริหารงานในระดับอำเภอให้สอดคล้องกับแนวทางการจัดระบบบริหารงานระดับจังหวัดแบบบูรณาการ โดยการยึดหลักการบูรณาการทั้งเชิงนโยบายและการปฏิบัติ ยึดพื้นที่เป็นเป้าหมายการพัฒนา ให้ความสำคัญต่อการมีส่วนร่วมของทุกภาคส่วน ในรูปแบบ “ประชารัฐ” โดยเชื่อมโยงการบริหารจัดการพื้นที่ระดับหมู่บ้าน/ตำบล/อำเภอ

ทั้งนี้ ตั้งแต่บัดนี้เป็นต้นไป

สั่ง ณ วันที่ ๖ พฤษภาคม ๒๕๕๙



(นายปราชญา อุ้นเพชรวรกร)
นายอำเภอเกาะจันทร์



รายงานการประชุม
หัวหน้าส่วนราชการ หัวหน้าหน่วยงานรัฐวิสาหกิจ
กำนัน ผู้ใหญ่บ้าน แพทย์ประจำตำบล สารวัตรกำนัน ผู้ช่วยผู้ใหญ่บ้าน
อำเภอเกาะจันทร์

ครั้งที่ ๘ / ๒๕๕๙
วันอังคารที่ ๒ สิงหาคม ๒๕๕๙ เวลา ๐๙.๐๐ น.
ณ ศาลาประชาคมอำเภอเกาะจันทร์

เริ่มประชุมเวลา ๐๙.๐๐ น.

ระเบียบวาระก่อนการประชุม

- แนะนำตัวข้าราชการ

นายกิตติศักดิ์ ดาวันพเก้า ตำแหน่งพัฒนาการอำเภอเกาะจันทร์

มติที่ประชุม

รับทราบ

ระเบียบวาระที่ ๑

ประธานแจ้งให้ที่ประชุมทราบ

มติที่ประชุม

-

ระเบียบวาระที่ ๒

เรื่อง แจ้งเพื่อทราบและถือปฏิบัติ

ฝ่ายบริหารงานปกครอง ๒.๑ การประชุมประจำเดือนของกำนัน ผู้ใหญ่บ้าน

ด้วยอำเภอได้รับแจ้งจากจังหวัดชลบุรี กรมการปกครองแจ้งว่า กำนัน ผู้ใหญ่บ้าน ทำหน้าที่ช่วยเหลือนายอำเภอในการปฏิบัติหน้าที่ และเป็นหัวหน้าราษฎรในหมู่บ้าน มีหน้าที่สำคัญต้องเข้าประชุมประจำเดือนของ กำนัน ผู้ใหญ่บ้าน ที่นายอำเภอ เรียกประชุม เพื่อนำข้อราชการที่สำคัญ นโยบายสำคัญของรัฐบาล หรือนโยบายเร่งด่วนของรัฐ ไปแจ้งให้ราษฎร ได้รับทราบและนำไปสู่การปฏิบัติในพื้นที่

กรมการปกครองพิจารณาเห็นว่า เพื่อให้การปฏิบัติหน้าที่ของกำนัน ผู้ใหญ่บ้าน เป็นไปอย่างมีประสิทธิภาพ และสามารถที่จะนำนโยบายสำคัญเร่งด่วนของรัฐ รวมทั้งข้อราชการต่างๆ ไปชี้แจงประชาสัมพันธ์ให้แก่ราษฎรในตำบล หมู่บ้านได้รับทราบ จึงให้อำเภอกำชับกำนัน ผู้ใหญ่บ้านในพื้นที่ ได้เห็นถึงความสำคัญของการเข้าร่วมประชุม ประจำเดือนของกำนัน ผู้ใหญ่บ้าน ที่นายอำเภอเรียกประชุม

โดยให้นายอำเภอ และพนักงานฝ่ายปกครอง ทำความเข้าใจกับกำนัน ผู้ใหญ่บ้าน ผู้ช่วยผู้ใหญ่บ้าน แพทย์ประจำตำบล และสารวัตรกำนัน ว่าด้วยการประชุมประจำเดือน ของกำนัน ผู้ใหญ่บ้าน ที่นายอำเภอเรียกประชุม ถือเป็นหน้าที่ที่ทุกคนจะต้องเข้าร่วม ประชุม การขัดคำสั่งไม่เข้าประชุมประจำเดือน โดยไม่มีเหตุอันควร เป็นการกระทำที่ขัด ยืน หรือหลีกเลี่ยงคำสั่งนายอำเภอซึ่งเป็นผู้บังคับบัญชา ถือเป็นความผิดวินัย ตามมาตรา ๘๕ มาตรา ๘๘ และมาตรา ๙๘ แห่งพระราชบัญญัติระเบียบข้าราชการพลเรือน พ.ศ. ๒๕๓๕ และมาตรา ๖๑ ทวิ แห่งพระราชบัญญัติลักษณะปกครองท้องที่ พระพุทธศักราช ๒๔๕๗ ผู้บังคับบัญชามีอำนาจลงโทษภาคทัณฑ์ ลดอันดับเงินเดือน ตัดเงินเดือน ปลดออก และไล่ออกได้

ทั้งนี้ หากขาดการประชุมประจำเดือนของกำนัน ผู้ใหญ่บ้าน ที่นายอำเภอเรียก ประชุม ๓ ครั้ง ติดต่อกัน โดยไม่มีเหตุอันควร จะเป็นเหตุให้ผู้ใหญ่บ้านต้องพ้นจาก ตำแหน่งตามมาตรา ๑๔ (๙) แห่งพระราชบัญญัติลักษณะปกครองท้องที่ พระพุทธศักราช ๒๔๕๗ นอกจากนี้ การประชุมประจำเดือนดังกล่าว ถือเป็นเกณฑ์ตัวชี้วัดที่ใช้ในการ ประเมินผลการปฏิบัติหน้าที่ของผู้ใหญ่บ้านตามระเบียบกระทรวงมหาดไทย ว่าด้วยหลักเกณฑ์ และวิธีการประเมินผลการปฏิบัติหน้าที่ของผู้ใหญ่บ้าน พ.ศ. ๒๕๕๙ หากขาดทุนการ ประชุมโดยไม่มีเหตุอันควร หรือขัดคำสั่งหรือหลีกเลี่ยงการเข้าประชุม อาจเป็นเหตุให้ไม่ ผ่านการประเมินผลการปฏิบัติหน้าที่ของผู้ใหญ่บ้านตามระเบียบดังกล่าวได้

มติที่ประชุม

รับทราบ

ฝ่ายบริหารงานปกครอง ๒.๒ เตรียมความพร้อมในการประเมินผลการปฏิบัติหน้าที่ของผู้ใหญ่บ้านตามระเบียบ กระทรวงมหาดไทย ว่าด้วยหลักเกณฑ์และวิธีการประเมินผลการปฏิบัติหน้าที่ของ ผู้ใหญ่บ้าน พ.ศ. ๒๕๕๙

ด้วยอำเภอฯได้รับแจ้งจากจังหวัดชลบุรีว่า กรมการปกครองแจ้งว่า เพื่อให้ ระเบียบกระทรวงมหาดไทยว่าด้วยหลักเกณฑ์และวิธีการประเมินผลการปฏิบัติหน้าที่ของ ผู้ใหญ่บ้าน พ.ศ. ๒๕๕๙ เป็นไปอย่างมีประสิทธิภาพ รอบคอบ รัดกุม และมีหลักฐานการ ปฏิบัติหน้าที่ของผู้ใหญ่บ้านให้เห็นเป็นรูปธรรมและมีตัวชี้วัดประกอบการพิจารณา ซึ่ง กรมการปกครองอยู่ระหว่างการจัดทำคู่มือการประเมินผลการปฏิบัติหน้าที่ของผู้ใหญ่บ้าน และปรับปรุงแนวทางการประเมินผลการปฏิบัติหน้าที่ ในขั้นนี้ จึงให้อำเภอจัดเตรียม ความพร้อมสำหรับการประเมินผลการปฏิบัติหน้าที่ของผู้ใหญ่บ้านในครั้งแรกดังนี้

๑. ให้อำเภอตรวจสอบรายชื่อและจำนวนผู้ใหญ่บ้านที่ได้รับการแต่งตั้ง ตั้งแต่วันที่ ๖ เมษายน ๒๕๕๑ ถึงวันที่ ๒๐ ธันวาคม ๒๕๕๕ ซึ่งเป็นผู้ที่ได้รับการแต่งตั้งและ ดำรงตำแหน่งครบ ๔ ปี ก่อนวันที่ระเบียบนี้มีผลใช้บังคับตามข้อ ๑๖ โดยต้องเข้ารับการ ประเมินผลวันแรก ในวันที่ ๒๐ ธันวาคม ๒๕๕๙ ต้องประเมินให้แล้วเสร็จภายใน ๔๕ วัน คือวันที่ ๒ กุมภาพันธ์ ๒๕๖๐ รวมทั้งจัดทำบัญชีรายชื่อและจำนวนผู้ใหญ่บ้านที่ได้รับการ แต่งตั้งและจะดำรงตำแหน่งครบ ๔ ปี ซึ่งต้องเข้ารับการประเมินผล ตามข้อ ๖ ของ ระเบียบกระทรวงมหาดไทยว่าด้วยหลักเกณฑ์และวิธีการประเมินผลการปฏิบัติหน้าที่ของ ผู้ใหญ่บ้าน พ.ศ. ๒๕๕๙

๒.ให้กำนันผู้ใหญ่บ้าน เก็บผลการปฏิบัติหน้าที่ได้ปฏิบัติในोटรวรวมสะสมไว้เป็นหลักฐาน พร้อมทั้งจดบันทึกผลการปฏิบัติหน้าที่ในแต่ละวันไว้เป็นหลักฐานเพื่อใช้ประกอบการประเมินผล การปฏิบัติหน้าที่ของผู้ใหญ่บ้าน โดยให้บันทึกลงในสมุดบันทึกผลการปฏิบัติหน้าที่ของผู้ใหญ่บ้าน หรืออุปกรณ์ใดทำนองเดียวกัน อาทิ สมุดบันทึกการตรวจราชการของหมู่บ้าน ตำบล สมุดบันทึกผลการปฏิบัติหน้าที่ของผู้ใหญ่บ้านแต่ละคน ฯลฯ ภาพถ่ายกิจกรรมดำเนินการ ซึ่งควรระบุวัน เดือน ปี ที่ปฏิบัติงาน สรุปรายละเอียด และผลของงานที่ปฏิบัติหรือเอกสารและอุปกรณ์อื่นใด เช่น ประกาศเกียรติคุณ หนังสือ ชมเชย ภาพถ่าย ฯลฯ

มติที่ประชุม

รับทราบ

ฝ่ายบริหารงานปกครอง ๒.๓ การจัดกิจกรรม “วันกำนันผู้ใหญ่บ้าน” ประจำปี ๒๕๕๙

เนื่องในโอกาสที่ “วันกำนันผู้ใหญ่บ้าน” จะได้เวียนมาอีกครั้ง ในวันที่ ๑๐ สิงหาคม ๒๕๕๙ อำเภอเกาะจันทร์ จึงขอแจ้งกำหนดการให้เพื่อทราบ

มติที่ประชุม

รับทราบ

ฝ่ายบริหารงานปกครอง ๒.๔ การจัดงานเฉลิมพระเกียรติสมเด็จพระนางเจ้าฯ พระบรมราชินีนาถ

เนื่องในโอกาสสมหามงคลเฉลิมพระชนมพรรษา ๑๒ สิงหาคม ๒๕๕๙

ด้วยอำเภอเกาะจันทร์ได้กำหนดจัดงานเฉลิมพระชนมพรรษา สมเด็จพระนางเจ้าสิริกิติ์ พระบรมราชินีนาถ “๑๒ สิงหาคมหาราชินี” ในวันศุกร์ที่ ๑๒ สิงหาคม ๒๕๕๙ ดังนี้

๑. พิธีทำบุญตักบาตรข้าวสาร อาหารแห้ง ณ บริเวณหอพระพุทธรูปเชียงแสนมิ่งมงคล เวลา ๐๖.๓๐ น. พระสงฆ์จำนวน ๘๕ รูป การแต่งกาย ชุดสุภาพ

๒. พิธีถวายพระพรชัยมงคล ณ ศาลาประชาคมอำเภอเกาะจันทร์ เวลา ๐๘.๑๕ น.

การแต่งกาย

- เครื่องแบบปกติขาว หรือเครื่องแบบปฏิบัติงาน
- นักเรียน นักศึกษา แต่งเครื่องแบบตามสังกัด
- กลุ่มพลังมวลชน และประชาชนแต่งกายชุดสุภาพ
- สมาชิกเหล่ากาชาด แต่งกายชุดกาชาด

๓. พิธีถวายเครื่องราชสักการะ จุดเทียนชัยถวายพระพร ถวายราชสดุดี เฉลิมพระเกียรติ ณ สนามหน้าที่ว่าการอำเภอเกาะจันทร์ เวลา ๑๗.๓๙ น. การแต่งกาย ชุดไทย ชุดสุภาพ ผ้าไทย หรือชุดสุภาพ

มติที่ประชุม

รับทราบ

ฝ่ายบริหารงานปกครอง ๒.๕ การสนับสนุนการออกเสียงประชามติ

ตามที่จังหวัดชลบุรี ได้แจ้งแนวทางในการเผยแพร่และประชาสัมพันธ์ร่างรัฐธรรมนูญและประเด็นคำถามเพิ่มเติม และแนวทางในการรักษาความสงบเรียบร้อย เพื่อสนับสนุนการดำเนินการตามพระราชบัญญัติว่าด้วยการออกเสียงประชามติ พ.ศ. ๒๕๕๙ ให้อำเภอ และเจ้าหน้าที่ผู้เกี่ยวข้องถือปฏิบัติ เพื่อให้การออกเสียงประชามติร่างรัฐธรรมนูญและประเด็นคำถามเพิ่มเติมเป็นไปด้วยความเรียบร้อย สุจริต เที่ยงธรรม และไม่ขัดต่อกฎหมาย นั้น

เพื่อให้การดำเนินงานดังกล่าว เป็นไปด้วยความเรียบร้อย บรรลุตามวัตถุประสงค์ จึงขอให้อำเภอ ดำเนินการดังนี้

[๔]

๑. เพิ่มความเข้มข้นและความถี่ในการเผยแพร่และประชาสัมพันธ์ร่างรัฐธรรมนูญและประเด็นคำถามเพิ่มเติม ตั้งแต่บัดนี้จนถึงวันที่ ๕ สิงหาคม ๒๕๕๙ เพื่อให้ประชาชนได้รับรู้เนื้อหาและสาระสำคัญของร่างรัฐธรรมนูญและประเด็นคำถามเพิ่มเติมให้ครอบคลุมทุกครัวเรือน

๒. กำนัน ผู้ใหญ่บ้าน ผู้ช่วยผู้ใหญ่บ้าน สารวัตรกำนัน เพิ่มความเข้มข้นในการดูแลรักษาความสงบเรียบร้อยในพื้นที่ เช่น จัดเวรยาม ออกตรวจลาดตระเวน สร้างเครือข่ายการข่าวในพื้นที่ ฯลฯ ตลอดจนให้ใช้เครือข่ายของคณะกรรมการหมู่บ้าน (กม.) ชุติรักษาความปลอดภัยหมู่บ้าน (ชรบ.) เป็นผู้ช่วยเหลือในการดำเนินการดังกล่าวด้วย หากพบการกระทำความผิดให้ประสานการปฏิบัติศูนย์รักษาความสงบเรียบร้อยเพื่อสนับสนุนการดำเนินการตามพระราชบัญญัติว่าด้วยการออกเสียงประชามติร่างรัฐธรรมนูญ พ.ศ. ๒๕๕๙ ระดับจังหวัดและระดับอำเภอ ในพื้นที่

๓. กำนัน ผู้ใหญ่บ้าน และองค์กรปกครองส่วนท้องถิ่น ประชาสัมพันธ์ให้ประชาชนช่วยสังเกต เฝ้าระวัง บุคคลแปลกหน้าหรือกลุ่มผู้ไม่หวังดี ที่จะเข้ามาก่อความวุ่นวายในพื้นที่หมู่บ้านและชุมชนโดยเฉพาะบริเวณหน่วยออกเสียง เพื่อป้องกันมิให้มีการทำลายบัญชีรายชื่อผู้มีสิทธิออกเสียง บิดเบือนร่างรัฐธรรมนูญ ขึ้น่าประชาชนในการออกเสียงประชามติ และหากพบการกระทำความผิดหรือบุคคลหรือกลุ่มบุคคลโดยมีพฤติการณ์อันสมควรสงสัย ให้แจ้งเจ้าหน้าที่ผู้เกี่ยวข้องตรวจสอบและดำเนินการตามกฎหมายทันที

๔. การดำเนินการตามข้อ ๑-๓ ให้ประสานการปฏิบัติกับเจ้าหน้าที่ตำรวจเจ้าหน้าที่ทหารสำนักงานคณะกรรมการการเลือกตั้งประจำจังหวัดชลบุรี และหน่วยงานที่เกี่ยวข้องอย่างใกล้ชิด ตลอดจนแลกเปลี่ยนข้อมูลข่าวสารเพื่อประเมินสถานการณ์ในพื้นที่ หากเกิดเหตุการณ์ความไม่สงบเรียบร้อยขึ้นในพื้นที่ให้บูรณาการร่วมกัน ดำเนินการตามอำนาจหน้าที่และตามขั้นตอนของกฎหมายอย่างเคร่งครัด

มติที่ประชุม

รับทราบ

ฝ่ายบริหารงานปกครอง ๒.๖ การสร้างความเข้าใจที่ถูกต้องในการออกเสียงประชามติ

ด้วยอำเภอได้รับแจ้งจากจังหวัดชลบุรีว่า กรมการปกครองแจ้งว่ามีการสร้างความสับสนแก่ประชาชนตามสื่อโซเชียลมีเดีย เฟสบุ๊ก (Facebook) ไลน์ (Like) ปลอมว่าให้ระวังการตรวจสอบรายชื่อผู้มีสิทธิออกเสียงประชามติทางระบบสารสนเทศของกรมการปกครอง www.khonthai.com จะทำให้ข้อมูลของประชาชนไม่ปลอดภัยจึงให้อำเภอดำเนินการดังนี้

๑. กรมการปกครอง ได้เปิดให้ประชาชนตรวจสอบสิทธิการออกเสียงประชามติและสถานที่ออกเสียงประชามติ ในวันที่ ๗ สิงหาคม ๒๕๕๙ ผ่านช่องทาง www.khonthai.com โดยการกรอกเลขประจำตัวประชาชน ๑๓ หลัก เพื่ออำนวยความสะดวกให้กับประชาชนที่ไม่สามารถไปตรวจสอบบัญชีรายชื่อผู้มีสิทธิออกเสียง (อ.ส.๖) ด้วยตนเอง ขอแจ้งยืนยันว่าเป็น IP address ของ www.khonthai.com สามารถใช้งานได้อย่างปลอดภัย

๒. กรณีการฉีกทำลายบัญชีผู้มีสิทธิออกเสียงประชามตินั้น ให้ประสานงานกับคณะกรรมการการเลือกตั้งประจำจังหวัด ในฐานะผู้เสียหายเข้าร้องทุกข์กล่าวโทษต่อพนักงานสอบสวน เพื่อดำเนินคดีกับผู้กระทำความผิดโดยเร็ว และให้แจ้งกำนัน ผู้ใหญ่บ้าน ตรวจสอบ เฝ้าระวังบุคคลแปลกหน้าหรือกลุ่มที่ไม่หวังดีตลอดจนจัดเวรยามหรือออกตรวจบริเวณสถานที่ติดบัญชีรายชื่อผู้มีสิทธิออกเสียงประชามติอย่างต่อเนื่อง

๓. กำชับเจ้าหน้าที่ผู้รับผิดชอบ ข้าราชการ พนักงาน ลูกจ้าง ช่วยกันเพิ่มความถี่ในการติดตามข้อมูลข่าวสารทางโซเชียลมีเดีย หากพบข่าวสารที่เป็นเท็จ ให้รีบดำเนินการสร้างความรับรู้ที่ถูกต้องและเป็นความจริงให้กับประชาชนทราบโดยด่วน

๔. ให้อำเภอใช้เครื่องมือสื่อสารทุกชนิดและทุกช่องทาง รวมทั้งเครือข่ายของฝ่ายปกครอง และฝ่ายท้องถิ่น ในการชี้แจงข้อเท็จจริงที่เกี่ยวข้องกับการออกเสียงประชามติ ในวันที่ ๗ สิงหาคม ๒๕๕๙ ให้กับประชาชนทราบทุกระยะ

๕. ประชุมศูนย์รักษาความสงบเรียบร้อยฯ ระดับอำเภอทุกสัปดาห์ เพื่อประเมินสถานการณ์และนำข้อมูลข่าวสารที่ได้รับจากการประชุมไปดำเนินการปรับแผน และมอบหมายภารกิจให้หน่วยงานที่เกี่ยวข้องต่อไป

ทั้งนี้ หากพบว่ามีกรกระทำผิดเกี่ยวกับการออกเสียงประชามติ ให้ดำเนินการตามกฎหมายโดยเฉียบขาด และรายงานให้จังหวัดทราบ

มติที่ประชุม

รับทราบ

ฝ่ายบริหารงานปกครอง ๒.๗ การเผยแพร่และประชาสัมพันธ์ร่างรัฐธรรมนูญและประเด็นคำถามเพิ่มเติม

ด้วยจังหวัดชลบุรีแจ้งว่า คณะอนุกรรมการประชาสัมพันธ์และสำรวจความคิดเห็นของประชาชน ในคณะกรรมการร่างรัฐธรรมนูญและกระทรวงมหาดไทย ได้ประชุมร่วมกันเมื่อวันที่ ๑๒ กรกฎาคม ๒๕๕๙ มีมติให้เพิ่มความเข้มข้นและความถี่ในการเผยแพร่และประชาสัมพันธ์ร่างรัฐธรรมนูญและประเด็นคำถามเพิ่มเติม

ดังนั้น จึงให้คณะอนุกรรมการเพื่อเผยแพร่และประชาสัมพันธ์ร่างรัฐธรรมนูญและประเด็นคำถามเพิ่มเติมระดับอำเภอ จัดประชุมหมู่บ้าน/ชุมชนทุกแห่ง โดยให้วิทยากรระดับพื้นที่หมู่บ้านและชุมชนได้ชี้แจงเนื้อหาและสาระสำคัญของร่างรัฐธรรมนูญและประเด็นคำถามเพิ่มเติมให้ประชาชนโดยทั่วไปและทุกครัวเรือนได้รับรู้ร่วมกัน ในระหว่างวันที่ ๑-๕ สิงหาคม ๒๕๕๙

มติที่ประชุม

รับทราบ

ฝ่ายบริหารงานปกครอง ๒.๘ โครงการบริหารจัดการทุนทางวัฒนธรรม ส่งเสริมธุรกิจสร้างสรรค์

“ส่งเสริม สืบสาน ศิลปะการแสดงวัฒนธรรมพื้นบ้าน” จังหวัดชลบุรี

ประจำปีงบประมาณ พ.ศ.๒๕๕๙

ด้วยจังหวัดชลบุรี จะดำเนินการจัดโครงการบริหารจัดการทุนทางวัฒนธรรม ส่งเสริมธุรกิจสร้างสรรค์ “ส่งเสริม สืบสาน ศิลปะการแสดงวัฒนธรรมพื้นบ้าน” จังหวัดชลบุรี ประจำปีงบประมาณ พ.ศ.๒๕๕๙ ได้กำหนดจัดงานตามปฏิทินกิจกรรม ระหว่างเดือนกรกฎาคม ถึงเดือนกันยายน ๒๕๕๙ ณ พื้นที่ในจังหวัดชลบุรี โดยมีวัตถุประสงค์เพื่อนำทุนทางวัฒนธรรมมาสร้างคุณค่าและเพิ่มมูลค่าทางเศรษฐกิจ ส่งเสริม สนับสนุน ให้นำศิลปะการแสดงวัฒนธรรมพื้นบ้าน ได้รับการอนุรักษ์และเผยแพร่อนุรักษ์สืบหลัง เพื่อให้เยาวชนและประชาชนตระหนักถึงคุณค่า และความสำคัญ ของศิลปะการแสดงวัฒนธรรม โดยกำหนดจัดกิจกรรมดังกล่าวในพื้นที่อำเภอเกาะจันทร์ ณ ถนนคนเดินอ่างเก็บน้ำรัชชโลทร อำเภอเกาะจันทร์ จังหวัดชลบุรี ดังนี้

๑. การแสดง “โปงลาง” จากโรงเรียนเกาะจันทร์พิทยาคาร ในวันอาทิตย์ที่ ๓๑ กรกฎาคม ๒๕๕๙ ระหว่างเวลา ๑๗.๓๐ – ๒๐.๐๐ น.

๒. ชุดการแสดงวงดนตรีลูกทุ่ง จากโรงเรียนเกาะโพธิ์ (วันครู ๒๕๐๐) ในวันอาทิตย์ที่ ๒๘ สิงหาคม ๒๕๕๙ เวลา ๑๗.๓๐ – ๒๐.๐๐ น.

อำเภอเกาะจันทร์ จึงขอความร่วมมือให้ท่านเชิญชวนประชาสัมพันธ์ประชาชนในหมู่บ้านเข้าร่วมกิจกรรมฯ ในวัน เวลา และสถานที่ดังกล่าว

รับทราบ

๒.๙ โครงการ “สวดมนต์เพื่อแม่” ถวายเป็นพระราชกุศลแด่สมเด็จพระนางเจ้าสิริกิติ์ พระบรมราชินีนาถ เนื่องในโอกาสสมหามงคลเฉลิมพระเกียรติ พระชนมพรรษา ๗ รอบ ๑๒ สิงหาคม ๒๕๕๙

บก.อส.จ.ขบ แจ้งให้กำลังพลสมาชิก อส.ได้มีส่วนร่วมในการสวดมนต์ เพื่อถวายพระราชกุศลแด่สมเด็จพระนางเจ้าสิริกิติ์ พระบรมราชินีนาถ และร่วมกันทำดี น้อมนำคำสอนของพระพุทธศาสนา เพื่อนำไปใช้เป็นแนวทางปฏิบัติในการดำเนินชีวิตประจำวันจึงให้ กองร้อย อส.อ.เกาะจันทร์จัดกำลังพลสมาชิก อส. ประเภทประจำกองและประเภทสำรอง เข้าร่วมกิจกรรมสวดมนต์ฯ ในวันที่ ๓ สิงหาคม ๒๕๕๙ ตั้งแต่เวลา ๒๐.๐๐ – ๐๖.๐๐ น. ของวันถัดไป ณ สำนักปฏิบัติธรรมพุทธสาวิกา ตำบลคลองกิว อำเภอบ้านบึง จังหวัดชลบุรี

กองร้อย อส.อ.เกาะจันทร์ ได้รับมอบหมายให้เข้าร่วมกิจกรรม ช่วงเวลา ๐๒.๐๐ – ๐๔.๐๐ น. ของวันถัดไป (๔ ส.ค.๕๙) สมาชิก อส.เข้าร่วมกิจกรรม ๑๐ นาย ดังนี้

๑. มณ.เกษมสิทธิ์ มูลคม
๒. สมท.นิวัฒน์ จำนงผล
๓. อส.สาธิต ระวีวงศ์
๔. อส.นนท์ปวิธ นาโนน
๕. อส.อาทิตย์ มูลสาร
๖. นายสมยศ พนัสอนุสรณ์
๗. นางฉวี ธีรณ
๘. นายอดิศักดิ์ เศรษฐจิตต์
๙. นางสาวปวีตราธรณ์ เกตุภัทรภณ
๑๐. นางกนิษฐา ธีปการ

โดยให้ ผู้เข้าร่วมกิจกรรม เดินทางไปรายงานตัว ณ สถานที่ปฏิบัติธรรมก่อนเวลา ไม่น้อยกว่า ๓๐ นาที

การแต่งกาย ชุดกางเกงวอร์มเสื้อยืดคอกลมสีทึบสีฟ้า

รับทราบ

มติที่ประชุม
ฝ่ายความมั่นคง

มติที่ประชุม

ฝ่ายความมั่นคง

๒.๑๐ ข้อสั่งการเกี่ยวกับคำสั่งหัวหน้าคณะรักษาความสงบเรียบร้อย ที่ ๒๒/๒๕๕๘

ในการประชุมคณะกรรมการอำนวยการประสานกำกับติดตามผลการดำเนินงานตามคำสั่งหัวหน้าคณะรักษาความสงบแห่งชาติ ที่ ๒๒/๒๕๕๘ ครั้งที่ ๒/๒๕๕๙ พลเอก ไพบูลย์ คุ้มฉายา รัฐมนตรีว่าการกระทรวงยุติธรรมประธานคณะกรรมการอำนวยการประสานกำกับติดตามผลการดำเนินงานตามคำสั่งหัวหน้าคณะรักษาความสงบแห่งชาติที่ ๒๒/๒๕๕๘ แจ้งให้ที่ประชุมทราบว่า นายกรัฐมนตรีได้มีข้อห่วงใยในสถานการณ์ที่มีการแข่งขันรถยนต์และรถจักรยานยนต์ในทาง รวมถึงการรวมตัวของกลุ่มผู้ขับขี่รถจักรยานยนต์ในช่วงเวลาที่ผ่านมา จึงให้ทุกหน่วยงานพิจารณาดำเนินการป้องกันปราบปรามและเข้มงวดกวดขันห้ามมิให้มีการกระทำที่เป็นการฝ่าฝืนคำสั่งหัวหน้าคณะรักษาความสงบแห่งชาติ ที่ ๒๒/๒๕๕๘ และหากมีการตรวจพบว่ามีฝ่าฝืนคำสั่งดังกล่าว ให้พิจารณาดำเนินคดีกับกระทำความผิดในทุกฐานความผิดอย่างเคร่งครัดและเฉียบขาด

ทั้งนี้ การทำงานในระดับพื้นที่ต้องเพิ่มความเข้มข้นในการบูรณาการกับหน่วยงาน ต่าง ๆ ในเชิงป้องกัน โดยในส่วนการควบคุมสถานบริการหรือสถานประกอบการที่เปิดให้บริการในลักษณะที่คล้ายสถานบริการนั้น แม้สถานการณ์โดยรวมจะดีขึ้นแต่ยังพบว่าสถานบริการบางแห่งในบางท้องที่ยังคงมีการฝ่าฝืนคำสั่งดังกล่าวอยู่ หากเจ้าหน้าที่ยังไม่ปล่อยปละละเลยจะให้ชุดเฉพาะกิจเข้าดำเนินการแล้วจะมีการเสนอให้มีการโยกย้ายออกนอกพื้นที่

รับทราบ

มติที่ประชุม
ฝ่ายความมั่นคง

๒.๑๑ การชุดเจาะบ่อบาดาล

สำนักงานป้องกันและบรรเทาสาธารณภัยจังหวัดชลบุรี กำหนดดำเนินการสำรวจตรวจสอบพื้นที่ดำเนินโครงการชุดเจาะบ่อบาดาลพื้นที่อำเภอเกาะจันทร์ ระหว่างวันที่ ๒๕ - ๒๘ กรกฎาคม ๒๕๕๙

บ่อบาดาลที่ได้รับการจัดสรรได้แก่

- หมู่ที่ ๔ ตำบลเกาะจันทร์	จำนวน ๑ บ่อ
- หมู่ที่ ๕ ตำบลเกาะจันทร์	จำนวน ๑ บ่อ
- หมู่ที่ ๗ ตำบลเกาะจันทร์	จำนวน ๑ บ่อ
- หมู่ที่ ๘ ตำบลเกาะจันทร์	จำนวน ๑ บ่อ
- หมู่ที่ ๙ ตำบลเกาะจันทร์	จำนวน ๑ บ่อ
- หมู่ที่ ๑๑ ตำบลเกาะจันทร์	จำนวน ๑ บ่อ
- หมู่ที่ ๑๒ ตำบลเกาะจันทร์	จำนวน ๑ บ่อ
- หมู่ที่ ๒ ตำบลท่าบุญมี	จำนวน ๑ บ่อ
- หมู่ที่ ๖ ตำบลท่าบุญมี	จำนวน ๑ บ่อ
- หมู่ที่ ๗ ตำบลท่าบุญมี	จำนวน ๑ บ่อ
- หมู่ที่ ๘ ตำบลท่าบุญมี	จำนวน ๑ บ่อ
- หมู่ที่ ๑๐ ตำบลท่าบุญมี	จำนวน ๑ บ่อ
- หมู่ที่ ๑๑ ตำบลท่าบุญมี	จำนวน ๑ บ่อ
- หมู่ที่ ๑๒ ตำบลท่าบุญมี	จำนวน ๑ บ่อ

มติที่ประชุม

รับทราบ

ฝ่ายความมั่นคง

๒.๑๒ การขอรับเงินช่วยเหลือ อปพร. ตามหลักเกณฑ์การสงเคราะห์ อปพร. ที่ได้รับอันตรายจากการปฏิบัติหน้าที่ของมูลนิธิ อปพร.

ศูนย์ อปพร.กลาง แจ้งหลักเกณฑ์การสงเคราะห์ อปพร. ที่ได้รับอันตรายจากการปฏิบัติหน้าที่ของมูลนิธิ อปพร. เพื่อให้ อปพร.สามารถใช้สิทธิขอรับความช่วยเหลือ สงเคราะห์หากได้ปฏิบัติหน้าที่ตามคำสั่งศูนย์ อปพร. ต้นสังกัดซึ่งมูลนิธิ อปพร. จัดตั้ง เพื่อให้ความช่วยเหลือสงเคราะห์ อปพร. ทั่วประเทศที่เสียชีวิตหรือได้รับบาดเจ็บจากการปฏิบัติหน้าที่ เพื่อเป็นสวัสดิการแก่ทายาท หรือ อปพร. โดยให้ทายาท (กรณีเสียชีวิต) หรือ อปพร.(กรณีบาดเจ็บ)โดยให้ถือปฏิบัติตามขั้นตอน และหลักเกณฑ์การสงเคราะห์ อปพร. และให้ยื่นคำขอรับการสงเคราะห์ ผ่านสำนักงานป้องกันและบรรเทาสาธารณภัย จังหวัดชลบุรีเพื่อให้พิจารณาตรวจสอบข้อเท็จจริง และเอกสารหลักฐานประกอบให้ถูกต้อง ครบถ้วนสมบูรณ์ในประเด็นสำคัญต่างๆ ดังนี้

- การเสียชีวิต หรือได้รับบาดเจ็บเกี่ยวกับการปฏิบัติหน้าที่ อปพร. หรือไม่ อย่างไร โดยมีการรับรองจากผู้บังคับบัญชาต้นสังกัด มิใช่เพียงคำร้องของ อปพร. หรือ ทายาทผู้ยื่นคำร้องเท่านั้น มีการสอบถ้อยคำของผู้ที่เกี่ยวข้องที่เชื่อถือได้ประกอบการพิจารณา และสรุปความเห็นเสนอผู้อำนวยการศูนย์ อปพร.จังหวัด สังกัด

- ระยะเวลาในการยื่นคำขอต้องเป็นไปตามหลักเกณฑ์ที่กำหนด ภายใน ๙๐ วัน นับแต่วันที่เกิดเหตุการณ์

- ความเห็นของศูนย์ อปพร. ต้นสังกัด และความเห็นของ ศูนย์ อปพร. จังหวัด ต่อกรณีการขอรับเงินสงเคราะห์ของ อปพร. เป็นไปตามหลักเกณฑ์หรือไม่ พร้อมทั้งยืนยันรับรองข้อมูลและเอกสารหลักฐานที่เสนอเป็นข้อเท็จจริงทุกประการ

- หากมีการรับรองเอกสารหลักฐาน อาทิ ใบรับรองแพทย์ ฯลฯ ควรให้หน่วยงาน ที่จัดทำเอกสารหลักฐานเป็นผู้รับรองความถูกต้อง และควรตรวจสอบข้อมูลในเอกสารให้ชัดเจนครบถ้วน เพียงพอหรือไม่

รับทราบ

มติที่ประชุม

ฝ่ายความมั่นคง

๒.๑๓ การเตรียมรับสถานการณ์ภัยพิบัติ

จังหวัดชลบุรีแจ้งว่า กองบัญชาการป้องกันและบรรเทาสาธารณภัยแห่งชาติ ได้กำหนดแนวทางให้ความช่วยเหลือผู้ประสบภัยและแจ้งเตรียมการป้องกันและแก้ไขปัญหา อุทกภัย สัตภัย และดินถล่ม ปี ๒๕๕๘ และเพื่อเป็นการเตรียมรับสถานการณ์ภัยพิบัติดังกล่าว จึงให้ดำเนินการ ดังนี้

๑. ถือปฏิบัติตามแนวทางการปฏิบัติงานในการป้องกันและบรรเทาสาธารณภัย ของอำเภอให้เป็นไปตามข้อซักซ้อมสั่งการ เกี่ยวกับการให้ความช่วยเหลือผู้ประสบภัย พิบัติกรณีฉุกเฉิน เตรียมความพร้อมด้านเครื่องมือ อุปกรณ์ เครื่องจักรกล สามารถเข้าทำการช่วยเหลือได้ทันที

๒. เตรียมความพร้อมทุกหน่วยงานที่เกี่ยวข้องในพื้นที่ สามารถปฏิบัติหน้าที่ช่วยเหลือประชาชนได้ทันทีที่เกิดภัย

๓. ให้กำนัน ผู้ใหญ่บ้าน เสริมสร้างความรู้ความเข้าใจแก่ประชาชน โดยเฉพาะในพื้นที่ประสบปัญหาจากการเกิดอุทกภัยบ่อยครั้ง เตรียมความพร้อมรับสถานการณ์ และตระหนักในการปฏิบัติตนให้เกิดความปลอดภัย เช่น การระมัดระวังอันตรายจากไฟฟ้ารั่ว อันตรายจากสัตว์มีพิษ สัตว์เลื้อยคลาน โรคระบาดการป้องกันตนเองจากการถูกฟ้าผ่า ตลอดจนการให้ความร่วมมือต่อหน่วยงานดำเนินการเมื่อมีการร้องขอ

รับทราบ

มติที่ประชุม

ลำดับที่	ข้อร้องเรียน	ผลการดำเนินงาน
๑	<p>มีผู้ใช้นามว่า “คนหาเช่ากินค่า” ร้องเรียนผ่านเว็บไซต์สายตรงผู้ว่าราชการจังหวัดชลบุรี เรื่อง เรียกเก็บค่าที่ บนถนนหลวงตลาดนัดเกาะโพธิ์วันศุกร์ มีข้อความว่า</p> <p>“เนื่องจากผมทำมาหากินกับการขายของตลาดนัดมาตลอด แต่หลายครั้งผลก็ไม่เคยเจอแบบนี้ ไม่ทราบว่าเพราะอะไร ตลาดวันศุกร์ในตลาดเกาะโพธิ์มีการจัดล็อคให้ขายของบนถนนได้ เทศบาลก็มาเก็บค่าธรรมเนียมค่าขยะรักษาความสะอาดปกติ ๕ บาท พร้อมมีใบเสร็จให้ แต่การที่เจ้าของบ้านมาเรียกเก็บค่าที่บอกว่ามาวางหน้าบ้านเขา เก็บ ๔๐ บาทต่อร้าน หรือมากกว่านั้น แล้วมาอ้างว่าพวกเค้าเสียภาษีให้กับเทศบาลฯ ไม่ใช่การหาผลประโยชน์กับของหลวงหรือเปล่า ผมไปวางขายแถวบ้านที่ขายของติด ๆ กับร้านนวดผู้พิการทางสายตา ลงมาเก็บแถมต่อว่า ถ้าไม่เสียก็ไม่ต้องมาวางหน้าบ้าน ซึ่งบ้านของเขาคือ ถนนหลวง ผมคิดว่าพวกเค้าคงไม่ใช่คนสร้างถนนหรอกนะ แถมมาอ้างว่าพวกเค้าเสียภาษีควรปิดกิจการแล้วไปแจ้งเทศบาลใหม่ ไม่ใช่มาหาผลประโยชน์กันแบบนี้ ผมคิดว่ามันไม่ถูกต้องอยากขอให้เทศบาลฯ ลองเข้าไปดำเนินดู ลองถามพวกร้านค้าก็ได้ว่าเจ้าของบ้านเก็บค่าที่กันไหม ในวันตลาดนัดวันศุกร์ ถ้าเก็บค่าที่แบบนี้ได้ เทศบาลฯ ก็ควรเก็บภาษีรายได้ จากค่าเช่าที่หน้าบ้านเพิ่มไปด้วยนะครับ จะได้ช่วยท้องถิ่นให้มีรายได้ช่องทาง”</p>	ศูนย์ดำรงธรรมอำเภอเกาะจันทร์ได้ประสานให้เทศบาลตำบลท่าบุญมี ดำเนินการตรวจสอบ
๒	<p>นายวิชัย ประสิทธิ์เจริญชัย บ้านเลขที่ ๒/๔ ม.๑ ต.ท่าบุญมี อ.เกาะจันทร์ จ.ชลบุรี ร้องทุกข์ไม่ได้รับความเป็นธรรมจาก สภ.เกาะจันทร์ เนื่องจาก ร้อยเวร สภ.เกาะจันทร์ไม่รับแจ้งความเมื่อวันที่ ๑ กรณีมีข้อพิพาทกับร้านจ๊อด เย็นตาโฟร์ ซอย ๑๓/๑ ซอย ๑๓/๑ ทต.ท่าบุญมี มาขอแบ่งที่เช่าขายของจำนวน ๑ ล็อค แต่ร้านจ๊อด เย็นตาโฟร์ จะยึดร้านที่เช่าทั้งหมดรวม ๓ ล็อค และทำลายทรัพย์สิน เช่น เติ้นท์กางขายของ โดยไม่บอกกล่าว จึงไปแจ้งความดำเนินคดีกับร้านจ๊อด เย็นตาโฟร์ ที่ สภ.เกาะจันทร์ แต่ร้อยเวรปฏิเสธการรับแจ้งความ โดยบอกแต่เพียงว่า ให้ไปตกลงกันเอง และไม่แนะนำแนวทางการแก้ไขปัญหาให้ตนทราบ และตนเห็นว่าไม่ได้รับความเป็นธรรมจึงมาร้องเรียนที่ศูนย์ดำรงธรรม</p>	ศูนย์ดำรงธรรมจึงได้ประสาน สภ.เกาะจันทร์ต่อไป

ระเบียบวาระที่ ๓

ข้อราชการของส่วนราชการต่างๆ

สาธารณสุขอำเภอ

๓.๑ สถานการณ์โรคไข้เลือดออก เดือน กรกฎาคม ปี พ.ศ. ๒๕๕๙

สถานการณ์โรคไข้เลือดออกระดับประเทศ ตั้งแต่ต้นปี ถึงวันที่ ๒๖ กรกฎาคม ๒๕๕๙ (สัปดาห์ที่ ๒๙) พบผู้ป่วยจำนวน ๒๕,๐๓๗ ราย อัตราป่วย ๓๘.๒๗ ต่อแสนประชากร พบผู้เสียชีวิต ๒๐ ราย อัตราตายร้อยละ ๐.๐๓ ต่อแสนประชากร พบผู้ป่วยสูงสุดที่จังหวัดแม่ฮ่องสอน รองลงมาคือจังหวัดระยองจังหวัดพังงา จังหวัดกรุงเทพมหานคร จังหวัดตราด และจังหวัดภูเก็ต ตามลำดับ จังหวัดชลบุรีอยู่อันดับ ๓๐ ของประเทศ และอยู่อันดับ ๕ ของเครือข่ายบริการที่ ๖ (แหล่งข้อมูล: สำนักโรคติดต่อฯ โดยแมลง กรมควบคุมโรค)

จังหวัดชลบุรี ตั้งแต่ต้นปี ถึงวันที่ ๒๒ กรกฎาคม ๒๕๕๙ พบผู้ป่วยจำนวน ๖๗๐ ราย อัตราป่วย ๔๘.๓๘ ต่อแสนประชากรในสัปดาห์ที่ ๒๘ พบผู้ป่วย ๑๘ ราย อำเภอที่มีอัตราป่วยสูงสุดคือ อำเภอ บางละมุง รองลงมา คืออำเภอหนองใหญ่และอำเภอสัตหีบ ตามลำดับ อำเภอเกาะจันทร์ อยู่ลำดับที่ ๑๐ จังหวัดชลบุรียังไม่พบผู้เสียชีวิต (แหล่งข้อมูล: กลุ่มงานควบคุมโรคติดต่อ สำนักงานสาธารณสุขจังหวัดชลบุรี)

อำเภอเกาะจันทร์ ตั้งแต่ต้นปี - ๒๕ กรกฎาคม ๒๕๕๙ พบผู้ป่วยไข้เลือดออก จำนวน ๑๓ ราย (ตำบลเกาะจันทร์ ๗ ราย ตำบลท่าบุญมี ๖ ราย) อัตราป่วย ๓๕.๐๒ ต่อแสนประชากร และในเดือนกรกฎาคม มีรายงานผู้ป่วยไข้เลือดออก จำนวน ๑ ราย และเป็นผู้ป่วยรายล่าสุด โดยเป็นเพศหญิงอายุ ๔๓ ปี อาศัยอยู่บ้านเลขที่ ๓๙๐ หมู่ ๑๐ ตำบลเกาะจันทร์ รับแจ้งวันที่ ๘ กรกฎาคม ๒๕๕๙

มติที่ประชุม

รับทราบ

เกษตรอำเภอ

๓.๒ ประชาสัมพันธ์การขึ้นทะเบียนเกษตรกรประจำปี ๒๕๕๙ ณ สำนักงานเกษตรอำเภอเกาะจันทร์

ตั้งแต่บัดนี้ - ๓๐ ตุลาคม ๒๕๕๙

เอกสารที่ใช้

๑.สำเนาบัตรประจำตัวประชาชนพร้อมตัวจริง

จำนวน ๑ ฉบับ

๒. สำเนาทะเบียนบ้านพร้อมตัวจริง

จำนวน ๑ ฉบับ

๓. สำเนาเอกสารที่ดินที่ทำการเกษตรอยู่ตามจำนวนแปลง

จำนวน ๑ ฉบับ

หมายเหตุ กรณีเป็นแปลงเช่าให้นำหมายเลขบัตรประจำตัวประชาชนของผู้ให้เช่ามาด้วย

มติที่ประชุม

รับทราบ

ระเบียบวาระที่ ๔

มติที่ประชุม

เรื่องรายงานผลการปฏิบัติงานของกำนัน ผู้ใหญ่บ้าน ในพื้นที่

ระเบียบวาระที่ ๕

มติที่ประชุม

ข้อสั่งการของนายอำเภอเกาะจันทร์

ระเบียบวาระที่ ๖ เรื่องอื่น ๆ (ถ้ามี)

ฝ่ายบริหารงานปกครอง ๖.๑ การจัดทำแผนพัฒนาอำเภอ ๔ ปี (พ.ศ.๒๕๖๑-๒๕๖๔)

ด้วยอำเภอได้รับแจ้งจากจังหวัดชลบุรีว่า กรมการปกครองแจ้งว่า ให้อำเภอ
ดำเนินการทบทวนและจัดทำแผนพัฒนาอำเภอ ๔ ปี (พ.ศ.๒๕๖๑-๒๕๖๔) เพื่อให้
แผนพัฒนาอำเภอเป็นเครื่องมือกำหนดทิศทางการพัฒนาของอำเภอที่มีความเหมาะสมกับ
ศักยภาพของพื้นที่และสะท้อนถึงความต้องการของประชาชน รวมทั้งเป็นตัวเชื่อมต่อกับ
แผนพัฒนาจังหวัด/กลุ่มจังหวัด และส่งแผนพัฒนาอำเภอ ๔ ปี (พ.ศ.๒๕๖๑-๒๕๖๔) ให้
จังหวัดชลบุรีทราบ

ดังนั้น เพื่อให้การจัดเก็บข้อมูลแผนพัฒนาอำเภอ ๔ ปี (พ.ศ.๒๕๖๑-๒๕๖๔)
เป็นไปด้วยความเรียบร้อยและสามารถนำข้อมูลไปใช้ประมวลผลเพื่อปรับปรุงแนวทางการ
จัดทำแผน รวมถึงการพัฒนาคุณภาพของแผนพัฒนาอำเภอต่อไป อำเภอเกาะจันทร์
จึงดำเนินการนำแผนพัฒนาขององค์กรปกครองส่วนท้องถิ่น รวบรวมเข้าแผนพัฒนา
อำเภอ ๔ ปี (พ.ศ.๒๕๖๑-๒๕๖๔) เพื่อรายงานให้จังหวัดชลบุรีทราบต่อไป และ
อำเภอเกาะจันทร์ ขอให้คณะกรรมการบริหารงานอำเภอ (กบอ.) พิจารณาให้ความ
เห็นชอบในการจัดทำแผนพัฒนาอำเภอเกาะจันทร์ในครั้งนี้

มติที่ประชุม

ให้ความเห็นชอบ

เลิกประชุมเวลา ๑๒.๐๐ น.

นิตยา คุณทิพย์ ผู้บันทึกรายงานการประชุม
(นางสาวณิชาภา สุนสนาม)

 ผู้ตรวจรายงานการประชุม
(นายกฤตณัฐ กุลสิงห์)
ปลัดอำเภอ(เจ้าพนักงานปกครองปฏิบัติการ)