



ประกาศจังหวัดชัยนาท

เรื่อง ประกวดราคาจ้างตัดเย็บเครื่องแต่งกายชุดรักษาความปลอดภัยหมู่บ้าน (ชรบ.) จำนวน ๕ รายการ ด้วยวิธี
ประกวดราคาอิเล็กทรอนิกส์ (e-bidding)

จังหวัดชัยนาท มีความประสงค์จะ ประกวดราคาจ้างตัดเย็บเครื่องแต่งกายชุดรักษาความปลอดภัย
หมู่บ้าน (ชรบ.) จำนวน ๕ รายการ ประกอบด้วย

๑. เสื้อแขนยาวและกางเกงขายาวสีน้ำเงิน รวมเครื่องหมาย จำนวน ๒๔๐ ชุด
๒. รองเท้าหุ้มส้น (รองเท้าเดินป่า) สีดำ จำนวน ๒๔๐ คู่
๓. เข็มขัดด้ายถักสีน้ำเงินพร้อมหัวเข็มขัดตราสิงห์ จำนวน ๒๔๐ เส้น
๔. หมวกแก๊ปทรงอ่อนสีน้ำเงิน จำนวน ๒๔๐ ใบ
๕. ถุงเท้าในล่อนสีดำ จำนวน ๒๔๐ คู่

ด้วยวิธีประกวดราคาอิเล็กทรอนิกส์ (e-bidding) ราคากลางของงานจ้างในการประกวดราคารั้งนี้เป็นเงินทั้งสิ้น
๘๕๐,๐๐๐.๐๐ บาท (แปดแสนสี่หมื่นบาทถ้วน)

ผู้ยื่นข้อเสนอจะต้องมีคุณสมบัติ ดังต่อไปนี้

๑. มีความสามารถตามกฎหมาย
๒. ไม่เป็นบุคคลล้มละลาย
๓. ไม่อยู่ระหว่างเลิกกิจการ
๔. ไม่เป็นบุคคลซึ่งอยู่ระหว่างถูกระงับการยื่นข้อเสนอหรือทำสัญญากับหน่วยงานของรัฐไว้ชั่วคราว

เนื่องจากเป็นผู้ที่ไม่ผ่านเกณฑ์การประเมินผลการปฏิบัติงานของผู้ประกอบการตามระเบียบที่รัฐมนตรีว่าการกระทรวง
การคลังกำหนดตามที่ประกาศเผยแพร่ในระบบเครือข่ายสารสนเทศของกรมบัญชีกลาง

๕. ไม่เป็นบุคคลซึ่งถูกระงับชื่อไว้ในบัญชีรายชื่อผู้ทำงานและได้แจ้งเวียนชื่อให้เป็นผู้ทำงานของหน่วยงาน
ของรัฐในระบบเครือข่ายสารสนเทศของกรมบัญชีกลาง ซึ่งรวมถึงนิติบุคคลที่ผู้ทำงานเป็นหุ้นส่วนผู้จัดการ กรรมการผู้
จัดการ ผู้บริหาร ผู้มีอำนาจในการดำเนินงานในกิจการของนิติบุคคลนั้นด้วย

๖. มีคุณสมบัติและไม่มีลักษณะต้องห้ามตามที่คณะกรรมการนโยบายการจัดซื้อจัดจ้างและการบริหาร
พัสดุภาครัฐกำหนดในราชกิจจานุเบกษา

๗. เป็นบุคคลธรรมดาหรือนิติบุคคลผู้มีอาชีพรับจ้างงานที่ประกวดราคาอิเล็กทรอนิกส์ดังกล่าว

๘. ไม่เป็นผู้มีผลประโยชน์ร่วมกันกับผู้ยื่นข้อเสนอรายอื่นที่เข้ายื่นข้อเสนอให้แก่จังหวัดชัยนาท ณ
วันประกาศประกวดราคาอิเล็กทรอนิกส์ หรือไม่เป็นผู้กระทำการอันเป็นการขัดขวางการแข่งขันราคาอย่างเป็นธรรม
ในการประกวดราคาอิเล็กทรอนิกส์ครั้งนี้

๙. ไม่เป็นผู้ได้รับเอกสิทธิ์หรือความคุ้มกัน ซึ่งอาจปฏิเสธไม่ยอมขึ้นศาลไทย เว้นแต่ รัฐบาลของผู้ยื่นข้อ
เสนอได้มีคำสั่งให้สละเอกสิทธิ์และความคุ้มกันเช่นนั้น

๑๐. ผู้ยื่นข้อเสนอต้องลงทะเบียนในระบบจัดซื้อจัดจ้างภาครัฐด้วยอิเล็กทรอนิกส์ (Electronic Government Procurement : e - GP) ของกรมบัญชีกลาง

๑๑. ผู้ยื่นข้อเสนอซึ่งได้รับคัดเลือกเป็นคู่สัญญาต้องลงทะเบียนในระบบจัดซื้อจัดจ้างภาครัฐด้วยอิเล็กทรอนิกส์ (Electronic Government Procurement : e - GP) ของกรมบัญชีกลาง ตามที่คณะกรรมการ ป.ป.ช. กำหนด

๑๒. ผู้ยื่นข้อเสนอต้องไม่อยู่ในฐานะเป็นผู้ไม่แสดงบัญชีรายรับรายจ่ายหรือแสดงบัญชีรายรับรายจ่ายไม่ถูกต้องครบถ้วนในสาระสำคัญ ตามที่คณะกรรมการ ป.ป.ช. กำหนด

๑๓. ผู้ยื่นข้อเสนอซึ่งได้รับคัดเลือกเป็นคู่สัญญาต้องรับและจ่ายเงินผ่านบัญชีธนาคาร เว้นแต่การจ่ายเงินแต่ละครั้งซึ่งมีมูลค่าไม่เกินสามหมื่นบาทคู่สัญญาอาจจ่ายเป็นเงินสดก็ได้ ตามที่คณะกรรมการ ป.ป.ช. กำหนด

ผู้ยื่นข้อเสนอต้องยื่นข้อเสนอและเสนอราคาทางระบบจัดซื้อจัดจ้างภาครัฐด้วยอิเล็กทรอนิกส์ ในวันที่ ๗ พฤษภาคม ๒๕๖๑ ระหว่างเวลา ๐๘.๓๐ น. ถึง ๑๖.๓๐ น.

ผู้สนใจสามารถขอซื้อเอกสารประกวดราคาด้วยอิเล็กทรอนิกส์ ในราคาชุดละ ๕๐๐.๐๐ บาท ผ่านทางระบบจัดซื้อจัดจ้างภาครัฐด้วยอิเล็กทรอนิกส์และชำระเงินผ่านทางธนาคาร ตั้งแต่วันที่ ๒๗ เมษายน ๒๕๖๑ ถึงวันที่ ๔ พฤษภาคม ๒๕๖๑ โดยดาวน์โหลดเอกสารผ่านทางระบบจัดซื้อจัดจ้างภาครัฐด้วยอิเล็กทรอนิกส์ ได้ภายหลังจากชำระเงินเป็นที่เรียบร้อยแล้วจนถึงก่อนวันเสนอราคา

ผู้สนใจสามารถดูรายละเอียดได้ที่เว็บไซต์ www.chainat.go.th หรือ www.gprocurement.go.th หรือสอบถามทางโทรศัพท์หมายเลข ๐-๕๖๔๑-๕๑๗๑ ในวันและเวลาราชการ

ประกาศ ณ วันที่ ๒๗ เมษายน พ.ศ. ๒๕๖๑

(นายไพรัตน์ จันทร์ผลหอม)

ปลัดจังหวัด ปฏิบัติราชการแทน

ผู้ว่าราชการจังหวัดชัยนาท

หมายเหตุ ผู้ประกอบการสามารถจัดเตรียมเอกสารประกอบการเสนอราคา (เอกสารส่วนที่ ๑ และเอกสารส่วนที่ ๒) ในระบบ e-GP ได้ตั้งแต่วันที่ซื้อเอกสารจนถึงวันเสนอราคา



เอกสารประกวดราคาจ้างด้วยวิธีประกวดราคาอิเล็กทรอนิกส์ (e-bidding)

เลขที่ ๓/๒๕๖๑

การจ้างตัดเย็บเครื่องแต่งกายชุดรักษาความปลอดภัยหมู่บ้าน (ชรบ.) จำนวน ๕ รายการ

ตามประกาศ จังหวัดชัยนาท

ลงวันที่ ๒๗ เมษายน ๒๕๖๑

จังหวัดชัยนาท ซึ่งต่อไปนี้จะเรียกว่า "จังหวัด" มีความประสงค์จะ ประกวดราคาจ้างตัดเย็บเครื่องแต่งกายชุดรักษาความปลอดภัยหมู่บ้าน (ชรบ.) จำนวน ๕ รายการ ประกอบด้วย

๑. เสื้อแขนยาวและกางเกงขายาวสีน้ำเงิน รวมเครื่องหมาย จำนวน ๒๔๐ ชุด
๒. รองเท้าหุ้มส้น (รองเท้าเดินป่า) สีดำ จำนวน ๒๔๐ คู่
๓. เข็มขัดด้ายถักสีน้ำเงินพร้อมหัวเข็มขัดตราสิงห์ จำนวน ๒๔๐ เส้น
๔. หมวกแก๊ปทรงอ่อนสีน้ำเงิน จำนวน ๒๔๐ ใบ
๕. ถุงเท้าในล่อนสีดำ จำนวน ๒๔๐ คู่

ด้วยการประกวดราคาอิเล็กทรอนิกส์ โดยมีข้อแนะนำและข้อกำหนดดังต่อไปนี้

๑. เอกสารแนบท้ายเอกสารประกวดราคาอิเล็กทรอนิกส์

- ๑.๑ รายละเอียดและขอบเขตของงาน
- ๑.๒ แบบใบเสนอราคาที่กำหนดไว้ในระบบจัดซื้อจัดจ้างภาครัฐด้วยอิเล็กทรอนิกส์
- ๑.๓ สัญญาจ้างทั่วไป
- ๑.๔ แบบหนังสือคำประกัน
 - (๑) หลักประกันสัญญา
- ๑.๕ บทนิยาม
 - (๑) ผู้ที่มีผลประโยชน์ร่วมกัน
 - (๒) การขัดขวางการแข่งขันอย่างเป็นธรรม
- ๑.๖ แบบบัญชีเอกสารที่กำหนดไว้ในระบบจัดซื้อจัดจ้างภาครัฐด้วยอิเล็กทรอนิกส์
 - (๑) บัญชีเอกสารส่วนที่ ๑
 - (๒) บัญชีเอกสารส่วนที่ ๒

๒. คุณสมบัติของผู้ยื่นข้อเสนอ

- ๒.๑ มีความสามารถตามกฎหมาย
- ๒.๒ ไม่เป็นบุคคลล้มละลาย
- ๒.๓ ไม่อยู่ระหว่างเลิกกิจการ

๒.๔ ไม่เป็นบุคคลซึ่งอยู่ระหว่างถูกระงับการยื่นข้อเสนอหรือทำสัญญากับหน่วยงานของรัฐไว้ชั่วคราว เนื่องจากเป็นผู้ที่ไม่ผ่านเกณฑ์การประเมินผลการปฏิบัติงานของผู้ประกอบการตามระเบียบที่รัฐมนตรีว่าการกระทรวงการคลังกำหนดตามที่ประกาศเผยแพร่ในระบบเครือข่ายสารสนเทศของกรมบัญชีกลาง

๒.๕ ไม่เป็นบุคคลซึ่งถูกระงับชื่อไว้ในบัญชีรายชื่อผู้ทำงานและได้แจ้งเวียนชื่อให้เป็นผู้ทำงานของหน่วยงานของรัฐในระบบเครือข่ายสารสนเทศของกรมบัญชีกลาง ซึ่งรวมถึงนิติบุคคลที่ผู้ทำงานเป็นหุ้นส่วนผู้จัดการ กรรมการผู้จัดการ ผู้บริหาร ผู้มีอำนาจในการดำเนินงานในกิจการของนิติบุคคลนั้นด้วย

๒.๖ มีคุณสมบัติและไม่มีลักษณะต้องห้ามตามที่คณะกรรมการนโยบายการจัดซื้อจัดจ้างและการบริหารพัสดุภาครัฐกำหนดในราชกิจจานุเบกษา

๒.๗ เป็นบุคคลธรรมดาหรือนิติบุคคลผู้มีอาชีพรับจ้างงานที่ประกวดราคาอิเล็กทรอนิกส์ดังกล่าว

๒.๘ ไม่เป็นผู้มีผลประโยชน์ร่วมกันกับผู้ยื่นข้อเสนอรายอื่นที่เข้ายื่นข้อเสนอให้แก่จังหวัด ณ วันประกาศประกวดราคาอิเล็กทรอนิกส์ หรือไม่เป็นผู้กระทำการอันเป็นการขัดขวางการแข่งขันอย่างเป็นธรรมในการประกวดราคาอิเล็กทรอนิกส์ครั้งนี้

๒.๙ ไม่เป็นผู้ได้รับเอกสิทธิ์หรือความคุ้มกัน ซึ่งอาจปฏิเสธไม่ยอมขึ้นศาลไทยเว้นแต่รัฐบาลของผู้ยื่นข้อเสนอได้มีคำสั่งให้สละเอกสิทธิ์และความคุ้มกันเช่นนั้น

๒.๑๐ ผู้ยื่นข้อเสนอต้องลงทะเบียนในระบบจัดซื้อจัดจ้างภาครัฐด้วยอิเล็กทรอนิกส์ (Electronic Government Procurement: e - GP) ของกรมบัญชีกลาง

๒.๑๑ ผู้ยื่นข้อเสนอซึ่งได้รับคัดเลือกเป็นคู่สัญญาต้องลงทะเบียนในระบบจัดซื้อจัดจ้างภาครัฐด้วยอิเล็กทรอนิกส์ (Electronic Government Procurement : e - GP) ของกรมบัญชีกลาง ตามที่คณะกรรมการ ป.ป.ช. กำหนด

๒.๑๒ ผู้ยื่นข้อเสนอต้องไม่อยู่ในฐานะเป็นผู้ไม่แสดงบัญชีรายรับรายจ่าย หรือแสดงบัญชีรายรับรายจ่ายไม่ถูกต้องครบถ้วนในสาระสำคัญ ตามที่คณะกรรมการ ป.ป.ช. กำหนด

๒.๑๓ ผู้ยื่นข้อเสนอซึ่งได้รับคัดเลือกเป็นคู่สัญญาต้องรับและจ่ายเงินผ่านบัญชีธนาคาร เว้นแต่การจ่ายเงินแต่ละครั้งซึ่งมีมูลค่าไม่เกินสามหมื่นบาทคู่สัญญาอาจจ่ายเป็นเงินสดก็ได้ ตามที่คณะกรรมการ ป.ป.ช. กำหนด

๓. หลักฐานการยื่นข้อเสนอ

ผู้ยื่นเสนอจะต้องเสนอเอกสารหลักฐานยื่นมาพร้อมกับการเสนอราคาทางระบบจัดซื้อจัดจ้างภาครัฐด้วยอิเล็กทรอนิกส์ โดยแยกเป็น ๒ ส่วน คือ

๓.๑ ส่วนที่ ๑ อย่างน้อยต้องมีเอกสารดังต่อไปนี้

(๑) ในกรณีผู้ยื่นข้อเสนอเป็นนิติบุคคล

(ก) ห้างหุ้นส่วนสามัญหรือห้างหุ้นส่วนจำกัด ให้ยื่นสำเนาหนังสือรับรองการจดทะเบียนนิติบุคคล บัญชีรายชื่อหุ้นส่วนผู้จัดการ ผู้มีอำนาจควบคุม (ถ้ามี) พร้อมทั้งรับรองสำเนาถูกต้อง

(ข) บริษัทจำกัดหรือบริษัทมหาชนจำกัด ให้ยื่นสำเนาหนังสือรับรองการจดทะเบียนนิติบุคคล หนังสือบริคณห์สนธิ บัญชีรายชื่อกรรมการผู้จัดการ ผู้มีอำนาจควบคุม (ถ้ามี) และบัญชีผู้ถือหุ้นรายใหญ่ (ถ้ามี) พร้อมทั้งรับรองสำเนาถูกต้อง

(๒) ในกรณีผู้ยื่นข้อเสนอเป็นบุคคลธรรมดาหรือคณะบุคคลที่มีใช้นิติบุคคล ให้ยื่น

สำเนาบัตรประจำตัวประชาชนของผู้ยื่น สำเนาข้อตกลงที่แสดงถึงการเข้าเป็นหุ้นส่วน (ถ้ามี) สำเนาบัตรประจำตัวประชาชนของผู้เป็นหุ้นส่วน หรือสำเนาหนังสือเดินทางของผู้เป็นหุ้นส่วนที่ได้ถือสัญชาติไทย พร้อมทั้งรับรองสำเนาถูกต้อง

(๓) ในกรณีผู้ยื่นข้อเสนอเป็นผู้ยื่นข้อเสนอร่วมกันในฐานะเป็นผู้ร่วมค้า ให้ยื่นสำเนาสัญญาของการเข้าร่วมค้า และเอกสารตามที่ระบุไว้ใน (๑) หรือ (๒) ของผู้ร่วมค้า แล้วแต่กรณี

(๔) เอกสารเพิ่มเติมอื่นๆ

(๔.๑) สำเนาใบทะเบียนพาณิชย์

(๔.๒) สำเนาใบทะเบียนภาษีมูลค่าเพิ่ม

(๕) บัญชีเอกสารส่วนที่ ๑ ทั้งหมดที่ได้ยื่นพร้อมกับการเสนอราคาทางระบบจัดซื้อจัดจ้างภาครัฐด้วยอิเล็กทรอนิกส์ ตามแบบในข้อ ๑.๖ (๑) โดยไม่ต้องแนบในรูปแบบ PDF File (Portable Document Format)

ทั้งนี้ เมื่อผู้ยื่นข้อเสนอดำเนินการแนบไฟล์เอกสารตามบัญชีเอกสารส่วนที่ ๑ ครบถ้วน ถูกต้องแล้ว ระบบจัดซื้อจัดจ้างภาครัฐด้วยอิเล็กทรอนิกส์จะสร้างบัญชีเอกสารส่วนที่ ๑ ตามแบบในข้อ ๑.๖ (๑) ให้โดยผู้ยื่นข้อเสนอไม่ต้องแนบบัญชีเอกสารส่วนที่ ๑ ดังกล่าวในรูปแบบ PDF File (Portable Document Format)

๓.๒ ส่วนที่ ๒ อย่างน้อยต้องมีเอกสารดังต่อไปนี้

(๑) ในกรณีที่ผู้ยื่นข้อเสนอมอบอำนาจให้บุคคลอื่นกระทำการแทนให้แนบหนังสือมอบอำนาจซึ่งติดอากรแสตมป์ตามกฎหมาย โดยมีหลักฐานแสดงตัวตนของผู้มอบอำนาจและผู้รับมอบอำนาจ ทั้งนี้ หากผู้รับมอบอำนาจเป็นบุคคลธรรมดาต้องเป็นผู้ที่บรรลุนิติภาวะตามกฎหมายแล้วเท่านั้น

(๒) บัญชีเอกสารส่วนที่ ๒ ทั้งหมดที่ได้ยื่นพร้อมกับการเสนอราคาทางระบบจัดซื้อจัดจ้างภาครัฐด้วยอิเล็กทรอนิกส์ ตามแบบในข้อ ๑.๖ (๒) โดยไม่ต้องแนบในรูปแบบ PDF File (Portable Document Format)

ทั้งนี้ เมื่อผู้ยื่นข้อเสนอดำเนินการแนบไฟล์เอกสารตามบัญชีเอกสารส่วนที่ ๒ ครบถ้วน ถูกต้องแล้ว ระบบจัดซื้อจัดจ้างภาครัฐด้วยอิเล็กทรอนิกส์จะสร้างบัญชีเอกสารส่วนที่ ๒ ตามแบบในข้อ ๑.๖ (๒) ให้โดยผู้ยื่นข้อเสนอไม่ต้องแนบบัญชีเอกสารส่วนที่ ๒ ดังกล่าวในรูปแบบ PDF File (Portable Document Format)

๔. การเสนอราคา

๔.๑ ผู้ยื่นข้อเสนอต้องยื่นข้อเสนอและเสนอราคาทางระบบจัดซื้อจัดจ้างภาครัฐด้วยอิเล็กทรอนิกส์ตามที่กำหนดไว้ในเอกสารประกวดราคาอิเล็กทรอนิกส์นี้ โดยไม่มีเงื่อนไขใดๆ ทั้งสิ้น และจะต้องกรอกข้อความให้ถูกต้องครบถ้วน พร้อมทั้งหลักฐานแสดงตัวตนและทำการยืนยันตัวตนของผู้ยื่นข้อเสนอโดยไม่ต้องแนบบใบเสนอราคาในรูปแบบ PDF File (Portable Document Format)

๔.๒ ในการเสนอราคาให้เสนอราคาเป็นเงินบาทและเสนอราคาได้เพียงครั้งเดียวและราคาเดียวโดยเสนอราคารวม และหรือราคาต่อหน่วย และหรือต่อรายการ ตามเงื่อนไขที่ระบุไว้ท้ายใบเสนอราคาให้ถูกต้อง ทั้งนี้ ราคารวมที่เสนอจะต้องตรงกันทั้งตัวเลขและตัวหนังสือ ถ้าตัวเลขและตัวหนังสือไม่ตรงกัน ให้ถือตัวหนังสือเป็นสำคัญ โดยคิดราคารวมทั้งสิ้นซึ่งรวมค่าภาษีมูลค่าเพิ่ม ภาษีอากรอื่น และค่าใช้จ่ายอื่นๆ ทั้งปวงไว้แล้ว

ราคาที่เสนอจะต้องเสนอกำหนดยื่นราคาไม่น้อยกว่า ๓๐ วัน ตั้งแต่วันเสนอราคาโดยภายในกำหนดยื่นราคา ผู้ยื่นข้อเสนอต้องรับผิดชอบราคาที่ตนได้เสนอไว้และจะถอนการเสนอราคามีได้

๔.๓ ผู้ยื่นข้อเสนอจะต้องเสนอกำหนดเวลาดำเนินการแล้วเสร็จไม่เกิน ๙๐ วัน นับถัดจากวัน

ลงนามในสัญญาจ้างหรือจากวันที่ได้รับหนังสือแจ้งจาก จังหวัด ให้เริ่มทำงาน

๔.๔ ก่อนเสนอราคา ผู้ยื่นข้อเสนอควรตรวจสอบร่างสัญญา แบบรูป และรายละเอียด ฯลฯ ให้ถี่ถ้วนและเข้าใจเอกสารประกวดราคาจ้างอิเล็กทรอนิกส์ทั้งหมดเสียก่อนที่จะตกลงยื่นเสนอราคาตามเงื่อนไข ในเอกสารประกวดราคาจ้างอิเล็กทรอนิกส์

๔.๕ ผู้ยื่นข้อเสนอจะต้องยื่นข้อเสนอและเสนอราคาทางระบบจัดซื้อจัดจ้างภาครัฐด้วยอิเล็กทรอนิกส์ ในวันที่ ๗ พฤษภาคม ๒๕๖๑ ระหว่างเวลา ๐๘.๓๐ น. ถึง ๑๖.๓๐ น. และเวลาในการเสนอราคาให้ถือตามเวลาของระบบจัดซื้อจัดจ้างภาครัฐด้วยอิเล็กทรอนิกส์เป็นเกณฑ์
เมื่อพ้นกำหนดเวลายื่นข้อเสนอและเสนอราคาแล้ว จะไม่รับเอกสารการยื่นข้อเสนอและเสนอราคาใดๆ โดยเด็ดขาด

๔.๖ ผู้ยื่นข้อเสนอต้องจัดทำเอกสารสำหรับใช้ในการเสนอราคาในรูปแบบไฟล์เอกสารประเภท PDF File (Portable Document Format) โดยผู้ยื่นข้อเสนอต้องเป็นผู้รับผิดชอบตรวจสอบความครบถ้วนถูกต้อง และชัดเจนของเอกสาร PDF File ก่อนที่จะยืนยันการเสนอราคา แล้วจึงส่งข้อมูล (Upload) เพื่อเป็นการเสนอราคาให้แก่จังหวัดผ่านทางระบบจัดซื้อจัดจ้างภาครัฐด้วยอิเล็กทรอนิกส์

๔.๗ คณะกรรมการพิจารณาผลการประกวดราคาอิเล็กทรอนิกส์จะดำเนินการตรวจสอบคุณสมบัติของผู้ยื่นข้อเสนอแต่ละรายว่า เป็นผู้ยื่นข้อเสนอที่มีผลประโยชน์ร่วมกันกับผู้ยื่นเสนอรายอื่นตามข้อ ๑.๕ (๑) หรือไม่ หากปรากฏว่าผู้ยื่นเสนอรายใดเป็นผู้ยื่นข้อเสนอที่มีผลประโยชน์ร่วมกันกับผู้ยื่นเสนอรายอื่น คณะกรรมการฯ จะตัดรายชื่อผู้ยื่นข้อเสนอที่มีผลประโยชน์ร่วมกันนั้นออกจากการเป็นผู้ยื่นข้อเสนอ

หากปรากฏต่อคณะกรรมการพิจารณาผลการประกวดราคาอิเล็กทรอนิกส์ว่า ก่อนหรือในขณะที่มีการพิจารณาข้อเสนอ มีผู้ยื่นเสนอรายใดกระทำการอันเป็นการขัดขวางการแข่งขันอย่างเป็นธรรมตามข้อ ๑.๕ (๒) และคณะกรรมการฯ เชื่อว่ามีการกระทำการอันเป็นการขัดขวางการแข่งขันอย่างเป็นธรรม คณะกรรมการฯ จะตัดรายชื่อผู้ยื่นเสนอรายนั้นออกจากการเป็นผู้ยื่นข้อเสนอ และจังหวัดจะพิจารณาลงโทษผู้ยื่นเสนอดังกล่าวเป็นผู้ทำงานเว้นแต่จังหวัดจะพิจารณาเห็นว่าผู้ยื่นเสนอรายนั้นมิใช่เป็นผู้ริเริ่มให้มีการกระทำความผิดและได้ให้ความร่วมมือเป็นประโยชน์ต่อการพิจารณาของจังหวัด

๔.๘ ผู้ยื่นข้อเสนอจะต้องปฏิบัติ ดังนี้

- (๑) ปฏิบัติตามเงื่อนไขที่ระบุไว้ในเอกสารประกวดราคาอิเล็กทรอนิกส์
- (๒) ราคาที่เสนอจะต้องเป็นราคาที่รวมภาษีมูลค่าเพิ่ม และภาษีอื่นๆ (ถ้ามี) รวมค่าใช้

จ่ายทั้งปวงไว้ด้วยแล้ว

- (๓) ผู้ยื่นข้อเสนอจะต้องลงทะเบียนเพื่อเข้าสู่กระบวนการเสนอราคา ตามวัน เวลา ที่

กำหนด

- (๔) ผู้ยื่นข้อเสนอจะถอนการเสนอราคาที่เสนอแล้วไม่ได้

- (๕) ผู้ยื่นข้อเสนอต้องศึกษาและทำความเข้าใจในระบบและวิธีการเสนอราคาด้วยวิธี

ประกวดราคาอิเล็กทรอนิกส์ ของกรมบัญชีกลางที่แสดงไว้ในเว็บไซต์ www.gprocurement.go.th

๕. หลักเกณฑ์และสิทธิในการพิจารณา

๕.๑ ในการพิจารณาผลการยื่นข้อเสนอประกวดราคาอิเล็กทรอนิกส์ครั้งนี้ จังหวัดจะพิจารณาตัดสินโดยใช้หลักเกณฑ์ ราคา

๕.๒ การพิจารณาผู้ชนะการยื่นข้อเสนอ

กรณีใช้หลักเกณฑ์ราคาในการพิจารณาผู้ชนะการยื่นข้อเสนอ จังหวัด จะพิจารณาจาก

ราคารวม

๕.๓ หากผู้ยื่นข้อเสนอรายใดมีคุณสมบัติไม่ถูกต้องตามข้อ ๒ หรือยื่นหลักฐานการยื่นข้อเสนอไม่ถูกต้อง หรือไม่ครบถ้วนตามข้อ ๓ หรือยื่นข้อเสนอไม่ถูกต้องตามข้อ ๔ คณะกรรมการพิจารณาผลการประกวดราคาอิเล็กทรอนิกส์จะไม่รับพิจารณาข้อเสนอของผู้ยื่นข้อเสนอรายนั้น เว้นแต่ ผู้ยื่นข้อเสนอรายใดเสนอเอกสารทางเทคนิคหรือรายละเอียดคุณลักษณะเฉพาะของพัสดุที่จะจ้างไม่ครบถ้วน หรือเสนอรายละเอียดแตกต่างไปจากเงื่อนไขที่จังหวัดกำหนดไว้ในประกาศและเอกสารประกวดราคาอิเล็กทรอนิกส์ ในส่วนที่มีใช้สาระสำคัญและความแตกต่างนั้นไม่มีผลทำให้เกิดการได้เปรียบเสียเปรียบต่อผู้ยื่นข้อเสนอรายอื่น หรือเป็นการผิดพลาดเล็กน้อย คณะกรรมการฯ อาจพิจารณาผ่อนปรนการตัดสินผู้ยื่นข้อเสนอรายนั้น

๕.๔ จังหวัดสงวนสิทธิไม่พิจารณาข้อเสนอของผู้ยื่นข้อเสนอโดยไม่มีการผ่อนผัน ในกรณีดังต่อไปนี้

(๑) ไม่ปรากฏชื่อผู้ยื่นข้อเสนอรายนั้นในบัญชีผู้รับเอกสารประกวดราคาอิเล็กทรอนิกส์ทางระบบจัดซื้อจัดจ้างด้วยอิเล็กทรอนิกส์ หรือบัญชีรายชื่อผู้ซื้อเอกสารประกวดราคาอิเล็กทรอนิกส์ทางระบบการจัดซื้อจัดจ้างด้วยอิเล็กทรอนิกส์ของจังหวัด

(๒) ไม่กรอกชื่อผู้ยื่นข้อเสนอในการเสนอราคาทางระบบจัดซื้อจัดจ้างด้วย

อิเล็กทรอนิกส์

(๓) เสนอรายละเอียดแตกต่างจากเงื่อนไขที่กำหนดในเอกสารประกวดราคาอิเล็กทรอนิกส์ที่เป็นสาระสำคัญ หรือมีผลทำให้เกิดความได้เปรียบเสียเปรียบแก่ผู้ยื่นข้อเสนอรายอื่น

๕.๕ ในการตัดสินการประกวดราคาอิเล็กทรอนิกส์หรือในการทำสัญญา คณะกรรมการพิจารณาผลการประกวดราคาอิเล็กทรอนิกส์หรือจังหวัด มีสิทธิให้ผู้ยื่นข้อเสนอชี้แจงข้อเท็จจริงเพิ่มเติมได้ จังหวัดมีสิทธิที่จะไม่รับข้อเสนอ ไม่รับราคา หรือไม่ทำสัญญา หากข้อเท็จจริงดังกล่าวไม่มีความเหมาะสมหรือไม่ถูกต้อง

๕.๖ จังหวัดทรงไว้ซึ่งสิทธิที่จะไม่รับราคาต่ำสุด หรือราคาหนึ่งราคาใด หรือราคาที่เสนอทั้งหมดก็ได้ และอาจพิจารณาเลือกจ้างในจำนวน หรือขนาด หรือเฉพาะรายการหนึ่งรายการใด หรืออาจจะยกเลิกการประกวดราคาอิเล็กทรอนิกส์โดยไม่พิจารณาจัดจ้างเลยก็ได้ สุดแต่จะพิจารณา ทั้งนี้ เพื่อประโยชน์ของทางราชการ เป็นสำคัญ และให้ถือว่า การตัดสินของจังหวัดเป็นเด็ดขาด ผู้ยื่นข้อเสนอจะเรียกร้องค่าใช้จ่าย หรือค่าเสียหายใดๆ มิได้ รวมทั้งจังหวัดจะพิจารณายกเลิกการประกวดราคาอิเล็กทรอนิกส์และลงโทษผู้ยื่นข้อเสนอเป็นผู้ทำงาน ไม่ว่าจะเป็นผู้ยื่นข้อเสนอที่ได้รับการคัดเลือกหรือไม่ก็ตาม หากมีเหตุที่เชื่อถือได้ว่าการยื่นข้อเสนอกระทำการโดยไม่สุจริต เช่น การเสนอเอกสารอันเป็นเท็จ หรือใช้ข้อมูลคลาดเคลื่อน หรือนิตยบุคคลอื่นมายื่นข้อเสนอแทน เป็นต้น

ในกรณีที่ผู้ยื่นข้อเสนอรายที่เสนอราคาต่ำสุด เสนอราคาต่ำจนคาดหมายได้ว่าไม่อาจดำเนินงานตามเอกสารประกวดราคาอิเล็กทรอนิกส์ได้ คณะกรรมการพิจารณาผลการประกวดราคาอิเล็กทรอนิกส์หรือจังหวัด จะให้ผู้ยื่นข้อเสนอชี้แจงและแสดงหลักฐานที่ทำให้เชื่อได้ว่า ผู้ยื่นข้อเสนอสามารถดำเนินงานตามเอกสารประกวดราคาอิเล็กทรอนิกส์ให้เสร็จสมบูรณ์ หากคำชี้แจงไม่เป็นที่รับฟังได้ จังหวัด มีสิทธิที่จะไม่รับข้อเสนอหรือไม่รับราคาของผู้ยื่นข้อเสนอรายนั้น ทั้งนี้ ผู้ยื่นข้อเสนอดังกล่าวไม่มีสิทธิเรียกร้องค่าใช้จ่ายหรือค่าเสียหายใดๆ จากจังหวัด

๕.๗ ก่อนลงนามในสัญญาจังหวัด อาจประกาศยกเลิกการประกวดราคาอิเล็กทรอนิกส์ หากปรากฏว่ามีการกระทำที่เข้าลักษณะผู้ยื่นข้อเสนอที่ชนะการประกวดราคาหรือที่ได้รับการคัดเลือกมีผลประโยชน์ร่วม

กัน หรือมีส่วนได้เสียกับผู้ยื่นข้อเสนอรายอื่น หรือขัดขวางการแข่งขันอย่างเป็นธรรม หรือสมยอมกันกับผู้ยื่นข้อเสนอรายอื่น หรือเจ้าหน้าที่ในการเสนอราคา หรือส่อว่ากระทำการทุจริตอื่นใดในการเสนอราคา

๖. การทำสัญญาจ้าง

ผู้ชนะการประกวดราคาอิเล็กทรอนิกส์จะต้องทำสัญญาจ้างตามแบบสัญญา ดังระบุในข้อ

๑.๓ หรือทำข้อตกลงเป็นหนังสือกับจังหวัด ภายใน ๗ วัน นับถัดจากวันที่ได้รับแจ้ง และจะต้องวางหลักประกันสัญญา เป็นจำนวนเงินเท่ากับร้อยละ ๕ ของราคาค่าจ้างที่ประกวดราคาอิเล็กทรอนิกส์ได้ ให้จังหวัดยึดถือไว้ในขณะทำสัญญา โดยใช้หลักประกันอย่างหนึ่งอย่างใดดังต่อไปนี้

๖.๑ เงินสด

๖.๒ เช็ครีพอร์ตที่ธนาคารส่งจ่ายให้แก่จังหวัด โดยเป็นเช็คลงวันที่ทำสัญญา หรือก่อนหน้านั้น ไม่เกิน ๓ วัน ทำการของทางราชการ

๖.๓ หนังสือค้ำประกันของธนาคารภายในประเทศ ตามแบบหนังสือค้ำประกัน ดังระบุในข้อ

๑.๔ (๒) หรือจะเป็นหนังสือค้ำประกันอิเล็กทรอนิกส์ตามวิธีการที่กรมบัญชีกลางกำหนด

๖.๔ หนังสือค้ำประกันของบริษัทเงินทุน หรือบริษัทเงินทุนหลักทรัพย์ที่ได้รับอนุญาตให้ประกอบกิจการเงินทุนเพื่อการพาณิชย์และประกอบธุรกิจค้ำประกัน ตามประกาศของธนาคารแห่งประเทศไทย ตามรายชื่อบริษัทเงินทุนที่ธนาคารแห่งประเทศไทยแจ้งเวียนให้ทราบ โดยอนุโลมให้ใช้ตามตัวอย่างหนังสือค้ำประกันของธนาคารที่คณะกรรมการนโยบายกำหนด ดังระบุในข้อ ๑.๔ (๒)

๖.๕ พันธบัตรรัฐบาลไทย

หลักประกันนี้จะคืนให้ โดยไม่มีดอกเบี้ยภายใน ๑๕ วันนับถัดจากวันที่ผู้ชนะการประกวดราคาอิเล็กทรอนิกส์ (ผู้รับจ้าง) พ้นจากข้อผูกพันตามสัญญาจ้างแล้ว

หลักประกันนี้จะคืนให้ โดยไม่มีดอกเบี้ย ตามอัตราส่วนของงานจ้างซึ่งจังหวัด ได้รับมอบไว้แล้ว

๗. ค่าจ้างและการจ่ายเงิน

จังหวัดจะจ่ายค่าจ้างซึ่งได้รวมภาษีมูลค่าเพิ่ม ตลอดจนภาษีอื่น ๆ และค่าใช้จ่ายทั้งปวงแล้ว โดยถือราคาเหมารวมเป็นเกณฑ์ และกำหนดการจ่ายเงินเป็น จำนวน ๑ งวด ดังนี้

เป็นจำนวนเงินในอัตราร้อยละ ๑๐๐ ของค่าจ้าง เมื่อผู้รับจ้างได้ปฏิบัติงานทั้งหมดให้แล้วเสร็จเรียบร้อยตามสัญญา รวมทั้งทำสถานที่จ้างให้สะอาดเรียบร้อย

๘. อัตราค่าปรับ

ค่าปรับตามแบบสัญญาจ้างแนบท้ายเอกสารประกวดราคาอิเล็กทรอนิกส์นี้ หรือข้อตกลงจ้างเป็นหนังสือจะกำหนด ดังนี้

๘.๑ กรณีที่ผู้รับจ้างนำงานที่รับจ้างไปจ้างช่วงให้ผู้อื่นทำอีกทอดหนึ่งโดยไม่ได้รับอนุญาตจากจังหวัด จะกำหนดค่าปรับสำหรับการฝ่าฝืนดังกล่าวเป็นจำนวนร้อยละ ๑๐.๐๐ ของวงเงินของงานจ้างช่วงนั้น

๘.๒ กรณีที่ผู้รับจ้างปฏิบัติผิดสัญญาจ้างนอกเหนือจากข้อ ๘.๑ จะกำหนดค่าปรับเป็นรายวันในอัตราร้อยละ ๐.๑๐ ของราคาค่าจ้าง

๙. การรับประกันความชำรุดบกพร่อง

ผู้ชนะการประกวดราคาอิเล็กทรอนิกส์ซึ่งได้ทำข้อตกลงเป็นหนังสือ หรือทำสัญญาจ้าง ตามแบบดังระบุในข้อ ๑.๓ แล้วแต่กรณี จะต้องรับประกันความชำรุดบกพร่องของงานจ้างที่เกิดขึ้นภายในระยะเวลาไม่น้อย

กว่า ๓๐ วัน นับถัดจากวันที่จังหวัดได้รับมอบงาน โดยผู้รับจ้างต้องบริหารจัดการซ่อมแซมแก้ไขให้ใช้การได้ตั้งเดิม ภายใน ๗ วัน นับถัดจากวันที่ได้รับแจ้งความชำรุดบกพร่อง

๑๐. ข้อสงวนสิทธิในการยื่นข้อเสนอและอื่น ๆ

๑๐.๑ เงินค่าจ้างสำหรับงานจ้างครั้งนี้ ได้มาจากเงินงบประมาณประจำปี พ.ศ. ๒๕๖๑

การลงนามในสัญญาจะกระทำต่อเมื่อ จังหวัดได้รับอนุมัติเงินค่าจ้างจากเงินงบประมาณประจำปี พ.ศ. ๒๕๖๑ แล้วเท่านั้น

๑๐.๒ เมื่อจังหวัดได้คัดเลือกผู้ยื่นข้อเสนอรายใด ให้เป็นผู้รับจ้าง และได้ตกลงจ้างตามประกวดราคาอิเล็กทรอนิกส์แล้ว ถ้าผู้รับจ้างจะต้องส่งหรือนำสิ่งของมาเพื่องานจ้างดังกล่าวเข้ามาจากต่างประเทศ และของนั้นต้องนำเข้ามาโดยทางเรือในเส้นทางที่มีเรือไทยเดินอยู่ และสามารถให้บริการรับขนได้ตามที่รัฐมนตรีว่าการกระทรวงคมนาคมประกาศกำหนด ผู้ยื่นข้อเสนอซึ่งเป็นผู้รับจ้างจะต้องปฏิบัติตามกฎหมายว่าด้วยการส่งเสริมการพาณิชย์ ดังนี้

(๑) แจ้งการส่งหรือนำสิ่งของดังกล่าวเข้ามาจากต่างประเทศ ต่อกรมเจ้าท่า ภายใน ๗ วัน นับตั้งแต่วันที่ผู้รับจ้างส่งหรือซื้อของจากต่างประเทศ เว้นแต่เป็นของที่รัฐมนตรีว่าการกระทรวงคมนาคมประกาศยกเว้นให้บรรทุกโดยเรืออื่นได้

(๒) จัดการให้สิ่งของดังกล่าวบรรทุกโดยเรือไทย หรือเรือที่มีสิทธิเช่นเดียวกับเรือไทย จากต่างประเทศมายังประเทศไทย เว้นแต่จะได้รับอนุญาตจากกรมเจ้าท่า ให้บรรทุกสิ่งของนั้น โดยเรืออื่นที่มีใช้เรือไทย ซึ่งจะต้องได้รับอนุญาตเช่นนั้นก่อนบรรทุกของลงเรืออื่น หรือเป็นของที่รัฐมนตรีว่าการกระทรวงคมนาคมประกาศยกเว้นให้บรรทุกโดยเรืออื่น

(๓) ในกรณีที่ไม่มีปฏิบัติตาม (๑) หรือ (๒) ผู้รับจ้างจะต้องรับผิดชอบตามกฎหมายว่าด้วยการส่งเสริมการพาณิชย์

๑๐.๓ ผู้ยื่นข้อเสนอซึ่งจังหวัดได้คัดเลือกแล้ว ไม่ไปทำสัญญา หรือข้อตกลงภายในเวลาที่ทางราชการกำหนดตั้งระบุไว้ในข้อ ๗ จังหวัดจะริบหลักประกันการยื่นข้อเสนอ หรือเรียกธำนาจจากผู้ออกหนังสือค้ำประกันการยื่นข้อเสนอทันที และอาจพิจารณาเรียกธำนาจให้ชดเชยความเสียหายอื่น (ถ้ามี) รวมทั้งจะพิจารณาให้เป็นผู้ทำงานตามระเบียบกระทรวงการคลังว่าด้วยการจัดซื้อจัดจ้างและการบริหารพัสดุภาครัฐ

๑๐.๔ จังหวัดสงวนสิทธิ์ที่จะแก้ไขเพิ่มเติมเงื่อนไข หรือข้อกำหนดในแบบสัญญาให้เป็นไปตามความเห็นของสำนักงานอัยการสูงสุด (ถ้ามี)

๑๐.๕ ในกรณีที่เอกสารแนบท้ายเอกสารประกวดราคาอิเล็กทรอนิกส์ มีความขัดหรือแย้งกัน ผู้ยื่นข้อเสนอจะต้องปฏิบัติตามคำวินิจฉัยของจังหวัด คำวินิจฉัยดังกล่าวให้ถือเป็นที่สุด และผู้ยื่นข้อเสนอไม่มีสิทธิเรียกร้องค่าใช้จ่ายใดๆ เพิ่มเติม

๑๐.๖ จังหวัด อาจประกาศยกเลิกการจัดจ้างในกรณีต่อไปนี้ได้ โดยที่ผู้ยื่นข้อเสนอจะเรียกร้องค่าเสียหายใดๆ จากจังหวัดไม่ได้

(๑) ไม่ได้รับการจัดสรรเงินที่จะใช้ในการจัดจ้างหรือได้รับจัดสรรแต่ไม่เพียงพอที่จะทำการจัดจ้างครั้งนี้ต่อไป

(๒) มีการกระทำที่เข้าลักษณะผู้ยื่นข้อเสนอที่ชนะการจัดจ้างหรือที่ได้รับการคัดเลือกมีผลประโยชน์ร่วมกัน หรือมีส่วนได้เสียกับผู้ยื่นข้อเสนอรายอื่น หรือขัดขวางการแข่งขันอย่างเป็นธรรม หรือสมยอมกันกับผู้ยื่นข้อเสนอรายอื่น หรือเจ้าหน้าที่ในการเสนอราคา หรือส่อว่ากระทำการทุจริตอื่นใดในการเสนอราคา

(๓) การทำการจัดจ้างครั้งนี้ต่อไปอาจก่อให้เกิดความเสียหายแก่จังหวัด หรือกระทบ

ต่อประโยชน์สาธารณะ

(๔) กรณีอื่นในทำนองเดียวกับ (๑) (๒) หรือ (๓) ตามที่กำหนดในกฎกระทรวง ซึ่งออกตามความในกฎหมายว่าด้วยการจัดซื้อจัดจ้างและการบริหารพัสดุภาครัฐ

๑๑. การปฏิบัติตามกฎหมายและระเบียบ

ในระหว่างระยะเวลาการจ้าง ผู้ยื่นข้อเสนอที่ได้รับการคัดเลือกให้เป็นผู้รับจ้างต้องปฏิบัติตามหลักเกณฑ์ที่กฎหมายและระเบียบได้กำหนดไว้โดยเคร่งครัด

๑๒. การประเมินผลการปฏิบัติงานของผู้ประกอบการ

จังหวัด สามารถนำผลการปฏิบัติงานแล้วเสร็จตามสัญญาของผู้ยื่นข้อเสนอที่ได้รับการคัดเลือกให้เป็นผู้รับจ้างเพื่อนำมาประเมินผลการปฏิบัติงานของผู้ประกอบการ

ทั้งนี้ หากผู้ยื่นข้อเสนอที่ได้รับการคัดเลือกไม่ผ่านเกณฑ์ที่กำหนดจะถูกระงับการยื่นข้อเสนอหรือทำสัญญากับจังหวัด ไว้ชั่วคราว

จังหวัดชัยนาท

๒๗ เมษายน ๒๕๖๑

ร่างขอบเขตของงาน (Terms of Reference : TOR)
จ้างตัดเย็บเครื่องแต่งกายชุดรักษาความปลอดภัยหมู่บ้าน (ชรบ.) จำนวน ๕ รายการ
ด้วยวิธีการทางอิเล็กทรอนิกส์ (E-bidding)

๑. ความเป็นมา

จังหวัดชัยนาท ได้อนุมัติให้ทำการปกครองจังหวัดชัยนาท ดำเนินการโครงการเพิ่มประสิทธิภาพความเป็นธรรมและสร้างความปลอดภัยในสังคม ประจำปีงบประมาณ พ.ศ. ๒๕๖๑ กิจกรรมจัดตั้งองค์กรรักษาความสงบเรียบร้อยและป้องกันแก้ไขปัญหายาเสพติดในหมู่บ้าน/ชุมชน ชุดรักษาความปลอดภัยหมู่บ้าน (ชรบ.) โดยกำหนดฝึกอบรมจัดตั้งชุดรักษาความปลอดภัยหมู่บ้าน (ชรบ.) ตามระเบียบกระทรวงมหาดไทย ว่าด้วยการช่วยเหลือเจ้าพนักงานของหน่วยกำลังคุ้มครองและรักษาความสงบเรียบร้อยภายในหมู่บ้าน พ.ศ. ๒๕๕๑ และที่แก้ไขเพิ่มเติม

๒. วัตถุประสงค์

เพื่อใช้ในการฝึกอบรมและใช้สำหรับปฏิบัติหน้าที่ตามระเบียบกระทรวงมหาดไทยฯ ของชุดรักษาความปลอดภัยหมู่บ้าน (ชรบ.) อำเภอละ ๑ รุ่น ๆ ละ ๓๐ คน รวม ๘ รุ่น/อำเภอ จำนวน ๒๔๐ คน

๓. คุณสมบัติผู้ประสงค์จะเสนอราคา

ผู้ยื่นข้อเสนอจะต้องมีคุณสมบัติ ดังต่อไปนี้

๑. มีความสามารถตามกฎหมาย
๒. ไม่เป็นบุคคลล้มละลาย
๓. ไม่อยู่ระหว่างเลิกกิจการ
๔. ไม่เป็นบุคคลซึ่งอยู่ระหว่างถูกระงับการยื่นข้อเสนอหรือทำสัญญากับหน่วยงานของรัฐไว้ชั่วคราว เนื่องจากเป็นผู้ที่ไม่ผ่านเกณฑ์การประเมินผลการปฏิบัติงานของผู้ประกอบการตามระเบียบที่รัฐมนตรีว่าการกระทรวงการคลังกำหนดตามที่ประกาศเผยแพร่ในระบบเครือข่ายสารสนเทศของกรมบัญชีกลาง
๕. ไม่เป็นบุคคลซึ่งถูกระงับชื่อไว้ในบัญชีรายชื่อผู้ทำงานและได้แจ้งเวียนชื่อให้เป็นผู้ทำงานของหน่วยงานของรัฐในระบบเครือข่ายสารสนเทศของกรมบัญชีกลาง ซึ่งรวมถึงนิติบุคคลที่ผู้ทำงานเป็นหุ้นส่วนผู้จัดการ กรรมการผู้จัดการ ผู้บริหาร ผู้มีอำนาจในการดำเนินงานในกิจการของนิติบุคคลนั้นด้วย
๖. มีคุณสมบัติและไม่มีลักษณะต้องห้ามตามที่คณะกรรมการนโยบายการจัดซื้อจัดจ้างและการบริหารพัสดุภาครัฐกำหนดในราชกิจจานุเบกษา
๗. เป็นบุคคลธรรมดาหรือนิติบุคคล ผู้มีอาชีพรับจ้างงานที่ประกวดราคาอิเล็กทรอนิกส์ดังกล่าว
๘. ไม่เป็นผู้มีผลประโยชน์ร่วมกันกับผู้ยื่นเสนอรายชื่อที่เข้ายื่นข้อเสนอให้แก่จังหวัดชัยนาท ณ วันประกาศประกวดราคาอิเล็กทรอนิกส์ หรือไม่เป็นผู้กระทำการอันเป็นการขัดขวางการแข่งขันอย่างเป็นธรรมในการประกวดราคาอิเล็กทรอนิกส์ครั้งนี้
๙. ไม่เป็นผู้ได้รับเอกสิทธิ์หรือความคุ้มกัน ซึ่งอาจปฏิเสธไม่ยอมขึ้นศาลไทย เว้นแต่ รัฐบาลของผู้เสนอได้มีคำสั่งให้สละเอกสิทธิ์และความคุ้มกันเช่นนั้น
๑๐. ผู้ยื่นข้อเสนอต้องลงทะเบียนในระบบจัดซื้อจัดจ้างภาครัฐด้วยอิเล็กทรอนิกส์ (Electronic Government Procurement : e – GP) ของกรมบัญชีกลาง
๑๑. ผู้ยื่นข้อเสนอซึ่งได้รับคัดเลือกเป็นคู่สัญญาต้องลงทะเบียนในระบบจัดซื้อจัดจ้างภาครัฐด้วยอิเล็กทรอนิกส์ (Electronic Government Procurement : e –GP) ของกรมบัญชีกลาง ตามที่คณะกรรมการ ป.ป.ช. กำหนด
๑๒. ผู้ยื่นข้อเสนอต้องไม่อยู่ในฐานะเป็นผู้ไม่แสดงบัญชีรายรับรายจ่ายหรือแสดงบัญชีรายรับรายจ่าย ไม่ถูกต้องครบถ้วนในสาระสำคัญ ตามที่คณะกรรมการ ป.ป.ช. กำหนด
๑๓. ผู้ยื่นข้อเสนอซึ่งได้รับคัดเลือกเป็นคู่สัญญาต้องรับและจ่ายเงินผ่านบัญชีธนาคาร เว้นแต่การจ่ายเงินแต่ละครั้งซึ่งมีมูลค่าไม่เกินสามหมื่นบาทคู่สัญญาอาจจ่ายเป็นเงินสดก็ได้ ตามที่คณะกรรมการ ป.ป.ช. กำหนด

/๔.แบบรูปรายการ....

๔. แบบรูปรายการและคุณลักษณะเฉพาะ

จ้างตัดเย็บเครื่องแต่งกายชุดรักษาความปลอดภัยหมู่บ้าน (ชรบ.) ให้กับอำเภอ ๆ ละ ๓๐ ชุด จำนวน ๘ อำเภอ รวมจำนวน ๒๔๐ ชุด ใน ๑ ชุด มี ๕ รายการ ประกอบด้วย

- ๑.๑.เสื้อแขนยาวและกางเกงขายาวสีน้ำเงิน รวมเครื่องหมาย จำนวน ๒๔๐ ชุด
- ๑.๒.รองเท้าหุ้มส้น (รองเท้าเดินป่า) สีดำ จำนวน ๒๔๐ คู่
- ๑.๓.เข็มขัดด้ายถักสีน้ำเงินพร้อมหัวเข็มขัดตราสิงห์ จำนวน ๒๔๐ เส้น
- ๑.๔.หมวกแก๊ปทรงอ่อนสีน้ำเงิน จำนวน ๒๔๐ ใบ
- ๑.๕.ถุงเท้าในล่อนสีดำ จำนวน ๒๔๐ คู่

รายละเอียดและคุณลักษณะตามเอกสารแนบท้าย

๕. รายการบรรจุ

๑.ผู้รับจ้างจะต้องบรรจุเครื่องแต่งกายชุดรักษาความปลอดภัยหมู่บ้าน (ชรบ.) ตามรายการที่สั่งซื้อลงในกระสอบสานสีขาวเป็นรายอำเภอ โดย ๑ กระสอบมี ๑๐ ชุด ใน ๑ ชุด มี ๕ รายการ ประกอบด้วย เสื้อแขนยาวและกางเกงขายาวสีน้ำเงิน หมวกแก๊ปทรงอ่อนสีน้ำเงิน เข็มขัดด้ายถักสีน้ำเงินพร้อมหัวเข็มขัดตราสิงห์ ถุงเท้าในล่อนสีดำ

(รายละเอียดขนาดเครื่องแต่งกายที่จะบรรจุลงในกระสอบสานสีขาวเป็นรายอำเภอ ตามเอกสารแนบ)

๒.หน้ากระสอบสานสีขาวทั้งสองด้านให้เขียนข้อความอ่านออกชัดเจนในระยะ ๒ เมตร ดังนี้

เครื่องแต่งกายชุดรักษาความปลอดภัยหมู่บ้าน (ชรบ.) สำหรับชุด ชรบ. อำเภอ..... กระสอบที่ใน.....กระสอบ
--

๓.รองเท้าให้ใส่ถุงพลาสติก คู่ละ ๑ ถุง และบรรจุใส่กล่องกระดาษแข็ง กล่องละ ๑๐ คู่ โดยแสดงขนาดของรองเท้าไว้ข้างกล่องด้วย

๖. กำหนดการส่งมอบ

กำหนดส่งมอบภายใน ๙๐ วัน นับถัดจากวันลงนามในสัญญา

๗. สถานที่ส่งมอบพัสดุ

ผู้รับจ้างจะต้องจัดส่งเครื่องแต่งกายชุดรักษาความปลอดภัยหมู่บ้าน (ชรบ.) ตามข้อกำหนดในสัญญาไปยังจังหวัดชัยนาท ที่ทำการปกครองจังหวัดชัยนาท (กลุ่มงานความมั่นคง) หรือสถานที่ที่คณะกรรมการตรวจรับพัสดุกำหนด ภายใน ๙๐ วัน นับถัดจากวันลงนามในสัญญา โดยผู้รับจ้างเป็นผู้รับผิดชอบค่าใช้จ่ายในการจัดส่งทั้งหมด

๘. การรับประกัน

ผู้รับจ้างต้องรับประกันความชำรุดบกพร่องของงานจ้างที่เกิดขึ้นภายในระยะเวลา ๓๐ วัน นับถัดจากวันที่จังหวัดชัยนาทได้รับมอบงานจ้างแล้ว โดยผู้รับจ้างต้องดำเนินการแก้ไขหรือซ่อมแซม ภายใน ๗ วัน นับถัดจากวันที่ได้รับแจ้งความชำรุดบกพร่อง

๙. วงเงินในการจัดจ้าง

ภายในวงเงินงบประมาณ ๘๔๐,๐๐๐ บาท (แปดแสนสี่หมื่นบาทถ้วน) โดยเบิกจ่ายจากเงินงบประมาณรายจ่ายประจำปี พ.ศ. ๒๕๖๑ (งบพัฒนาจังหวัด)

๑๐. การจ่ายเงิน

จังหวัดชัยนาทจะจ่ายเงินงวดเดียว เมื่อคณะกรรมการตรวจรับพัสดุที่จังหวัดชัยนาทแต่งตั้งได้ทำการตรวจนับชุด ชรบ. ครบตามจำนวนในสัญญาแล้ว และได้สุ่มเครื่องแต่งกายเพื่อตรวจทดสอบคุณลักษณะเฉพาะทางเทคนิคจากผู้ชำนาญการที่จังหวัดชัยนาทเห็นสมควร และเมื่อผลทดสอบผ่านแล้ว โดยผู้รับจ้างเป็นผู้รับผิดชอบค่าใช้จ่ายในการตรวจทดสอบทั้งหมด

/๑๑.ข้อกำหนดอื่น.....

๑๑.ข้อกำหนดอื่น

ผู้รับจ้างจะต้องจัดส่งเครื่องแต่งกายชุดรักษาความปลอดภัยหมู่บ้าน (ชรบ.) เพิ่มเติม ตามข้อ ๔ จำนวน ๑ ชุด (๕ รายการ) พร้อมผ้าตัวอย่างที่ใช้ในการตัดเย็บเครื่องแต่งกาย ขนาด ๑ x ๑ เมตร ให้จังหวัดชัยนาท ที่ทำการปกครองจังหวัดชัยนาท (กลุ่มงานความมั่นคง) เพื่อส่งให้ผู้ชำนาญการที่จังหวัดชัยนาทเห็นสมควรตรวจสอบ คุณลักษณะเฉพาะในด้านเทคนิคต่อไป โดยผู้รับจ้างเป็นผู้รับผิดชอบค่าใช้จ่ายในการตรวจทดสอบทั้งหมด

๑๒.หลักเกณฑ์การพิจารณาคัดเลือกข้อเสนอ

การพิจารณาราคาใช้เกณฑ์ราคารวมต่ำสุด

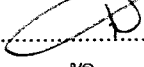
ลงชื่อ..........เจ้าหน้าที่ร่างขอบเขตของงาน
(นายเรวัต อรุณชัย)

รายละเอียดและคุณลักษณะเฉพาะของ
การจ้างตัดเย็บเครื่องแต่งกายชุดรักษาความปลอดภัยหมู่บ้าน (ชรบ.)

.....

จ้างตัดเย็บเครื่องแต่งกายชุดรักษาความปลอดภัยหมู่บ้าน (ชรบ.) ให้กับทุกอำเภอ ๆ ละ ๓๐ ชุด
จำนวน ๘ อำเภอ รวมจำนวน ๒๔๐ ชุด ใน ๑ ชุด มี ๕ รายการ ดังนี้

๑. เสื้อแขนยาวและกางเกงขายาวสีน้ำเงิน รวมเครื่องหมาย	จำนวน	๒๔๐	ชุด
๒. รองเท้าหุ้มส้น (รองเท้าเดินป่า) สีดำ	จำนวน	๒๔๐	คู่
๓. เข็มขัดด้ายลัดสีน้ำเงินพร้อมหัวเข็มขัดตราสิงห์	จำนวน	๒๔๐	เส้น
๔. หมวกแก๊ปทรงอ่อนสีน้ำเงิน	จำนวน	๒๔๐	ใบ
๕. ถุงเท้าในล่อนสีดำ	จำนวน	๒๔๐	คู่

คุณลักษณะ เสื้อแขนยาวและกางเกงขายาว สีน้ำเงิน (หน่วยนับ : ชุด)

๑.คุณลักษณะเฉพาะ

๑.๑ คุณลักษณะเฉพาะในการออกแบบ

๑.๑.๑ เป็นชุดเครื่องแต่งกายสำหรับ ชรบ. ประกอบด้วย เสื้อแขนยาวคอเปิดสีน้ำเงิน ชนิด ๔ กระเป๋ากางเกงสนามขายาวสีน้ำเงิน

๑.๑.๒ ลักษณะและรูปแบบ ตามระเบียบกระทรวงมหาดไทยว่าด้วยการช่วยเหลือเจ้าพนักงานของหน่วยงานกำลังคุ้มครองและรักษาความสงบเรียบร้อยภายในหมู่บ้าน พ.ศ.๒๕๕๑ หมวด ๗ ข้อ ๒๓ เครื่องแต่งกายและเครื่องหมาย ชรบ. ให้เป็นไปตามแนบท้ายระเบียบนี้ ผนวก ก

๑.๒ คุณลักษณะเฉพาะในการใช้งาน

- ใช้เป็นเครื่องแต่งกายของ ชรบ. สำหรับการฝึกภาคสนาม การฝึกร่วมกับหน่วยงานราชการอื่น หรือใช้ปฏิบัติหน้าที่ในสนามหรือที่ดังปกติ

๑.๓ คุณลักษณะเฉพาะในทางเทคนิค

๑.๓.๑ คุณสมบัติผ้าที่ใช้ในการตัดเย็บ ใช้ผ้าสีน้ำเงิน ตามคุณลักษณะเฉพาะผ้าสีน้ำเงินของ ชรบ.

๑.๓.๒ ผ้าทำขอบเอว แนวสาบกางเกงด้านใน ผ้าแนวอก และคอเสื้อด้านใน ใช้ผ้าชนิดเดียวกับผ้าตัวเสื้อและกางเกง

๑.๓.๓ ผ้าทำกระเป๋ากางเกง ใช้ผ้าชนิดเดียวกันกับผ้าตัวเสื้อและกางเกง

๑.๓.๔ ด้ายที่ใช้เย็บ ใช้ด้ายเย็บใยสังเคราะห์ (โพลีเอสเตอร์) สีน้ำเงิน เบอร์ ๔๐ มีแรงดึงไม่น้อยกว่า ๑๓ นิวตัน และสีไม่ตกในน้ำผงซักฟอก มีฟ้เข็มในการตัดเย็บ ๘ - ๑๐ ฟ้เข็มใน ๒๕.๔ มิลลิเมตร

๑.๓.๕ กระดุม ใช้กระดุมกลมแบนเทอร์โมเซตติงพลาสติกสีน้ำเงิน ขนาดเส้นผ่าศูนย์กลาง 20.0 ± 3.0 มิลลิเมตร หนา 5.0 ± 3.0 มิลลิเมตร แบบ ๔ รู ชนิดไม่มีขอบ

๒.คุณลักษณะทั่วไป

๒.๑ ลักษณะเสื้อคอเปิดแขนยาวสีน้ำเงิน ชนิด ๔ กระเป๋าก ตัวเสื้อปล่อยยาวถึงสะโพก ปกเสื้อแบบมุมปกแหลม ปกเสื้อทั้งสองด้านติดเครื่องหมายรูปสิงห์ ปักด้วยไหมสีเหลือง ขอบสีแดง พื้นใช้ผ้าสีน้ำเงินชนิดเดียวกับตัวเสื้อ ตัวเสื้อด้านหน้าผ่าตลอด มีซาบปิดทับดุม มีดุม ๕ ดุม ที่ปามีอินทรีนุชิตดุมข้างละ ๑ ดุม ป้ายอินทรีนุชิตเป็นรูปเหลี่ยม แขนเสื้อยาวรูปทรงกระบอกที่หน้าอกด้านซ้ายเหนือกระเป๋าดัดเครื่องหมายปักข้อความ “กรมการปกครอง” ปักด้วยไหมสีเหลืองขอบสีแดง พื้นใช้ผ้าสีน้ำเงินชนิดเดียวกับตัวเสื้อ แขนเสื้อด้านซ้ายติดเครื่องหมายปักข้อความ “เกิดมาตอบแทนพระคุณแผ่นดิน” ปักด้วยไหมสีฟ้าขอบสีฟ้า พื้นใช้ผ้าสีน้ำเงินชนิดเดียวกันกับตัวเสื้อ ได้เครื่องหมายปักข้อความเกิดมาตอบแทนพระคุณแผ่นดิน ให้ติดเครื่องหมายอาร์มรูปธงไตรรงค์ มีมือประสาน แขนเสื้อด้านขวาติดเครื่องหมายปักข้อความ “ชุดรักษาความปลอดภัยหมู่บ้าน ” ปักด้วย

ไหมสีเหลืองขอบสีแดง พื้นใช้ผ้าสีน้ำเงินชนิดเดียวกันกับตัวเสื้อที่ปลายแขนเสื้อทั้งสอง ตรงด้านในชิดลำตัว ติดแผ่นรัดข้อมือ ขนาดกว้าง ๔ เซนติเมตร ยาว ๑๐ เซนติเมตร ห่างจากปลายแขนเสื้อพองาม ชายเป็นรูปเหลี่ยมชี้ไปด้านหลังซัดคุม ๑ ดุม ติดกับแขนเสื้อ และในแนวเดียวกันมีดุมอีก ๑ ดุม สำหรับรัดปลายแขนเสื้อ

๒.๑.๑ ตัวเสื้อด้านหน้ามีกระเป๋าด้านหน้าและล่าง ข้างละ ๒ กระเป๋า กระเป๋าด้านหน้าเป็นกระเป๋าเย็บรูปสี่เหลี่ยม มีปกรูปสี่เหลี่ยม มุมปกเสมอกัน ซัดคุมตรงกลางปกด้านใน ๑ ดุม กระเป๋าล่างเป็นกระเป๋าย้าย ยึดชาย รูปสี่เหลี่ยม ตัวกระเป๋าพับจีบตรงกลาง มีปกรูปสี่เหลี่ยม มุมปกเยื้องเฉียงต่ำไปทางข้างตัวเล็กน้อย ซัดคุม ๒ ดุม ตรงมุมปกด้านในที่กระเป๋าเสื้อด้านซ้าย บริเวณกลางกระเป๋าให้ปักอักษรย่อ “ชรบ.” ขนาดตัวอักษรสูง 4.0 ± 0.2 เซนติเมตร หนา $0.5 + 0.2$ เซนติเมตร ด้วยไหมสีเหลือง

๒.๑.๒ ตัวเสื้อด้านหลังในแนวเอว ติดแผ่นรัดเอว ขนาดกว้าง ๔ เซนติเมตร ยาว ๑๐ เซนติเมตร ๒ แผ่น ชายเป็นรูปเหลี่ยมชี้ไปทางด้านหลัง ซัดคุม ๑ ดุม ติดกับตัวเสื้อ และในระดับเดียวกัน มีดุมที่ตะเข็บข้างอีก ข้างละ ๑ ดุม สำหรับรัดเอว เมื่อสวมเสื้อนี้ให้ปล่อยชายเสื้อไว้นอกกางเกง แต่ในบางโอกาสจะสวมโดยสอดชายเสื้อไว้ในกางเกงก็ได้ หรือจะสวมโดยพับแขนเสื้อทั้งสองขึ้นไว้เหนือข้อศอกก็ได้

๒.๒. กางเกงขายาวสีน้ำเงิน เป็นกางเกงขายาวสีน้ำเงินสีเดียวกับเสื้อ กระเป๋าที่แนวตะเข็บกางเกงด้านข้างเป็นกระเป๋าเจาะ ปากกระเป๋าเฉียงไม่มีปก ในแนวตะเข็บกางเกงทั้งสองมีกระเป๋ายึดชาย ชายล่างของกระเป๋ายึดชายเป็นแนวเข้า ตัวกระเป๋าเป็นรูปสี่เหลี่ยม ตรงกลางพับจีบ ๒ จีบ ชายหน้าและชายล่างเย็บติดกับขากางเกง ชายหลังพับจีบ เพื่อให้ขยายได้ ซัดคุมที่กึ่งกลางและมุมปกที่เปิดแห่งละ ๑ ดุม ด้านหลังมีกระเป๋า ๒ กระเป๋า เป็นกระเป๋าเจาะมีปกรูปสี่เหลี่ยม ซัดคุม ๒ ดุม ตรงมุมปกด้านล่าง รัดคุมทั้งหมดซ้อนไว้ด้านในผากกระเป๋า

๒.๒.๑ กางเกงมีห่วงร้อยเข็มขัด จำนวน ๗ ห่วง ขนาดกว้าง 1.50 ± 0.2 เซนติเมตร ยาว 5.0 ± 0.2 เซนติเมตร บริเวณแนวห่วงกางเกงทั้งสอง ข้างลำตัวซ้าย - ขวา มีแผ่นปรับรัด - ขยายเอว

๒.๒.๒ แนวสาบกางเกง ใช้ซิพทองเหลือง ขนาดความกว้างของฟันซิพ 5.7 ± 0.2 มิลลิเมตร แถบผ้าประกอบฟันซิพสีน้ำเงินมีชุดขอเกี่ยวโลหะ ชนิดตอกเกี่ยวรัดเอวกางเกง เมื่อสวมประกอบรองเท้าสูงครึ่งน่อง หรือรองเท้าเดินป่า ให้สอดปลายขากางเกงไว้ภายในรองเท้า แต่ในบางโอกาสจะไม่สอดปลายขากางเกงไว้ภายในรองเท้าก็ได้

๒.๓ การตัดเย็บและประกอบเป็นตัวเสื้อและกางเกง แบบตะเข็บคู่ และตะเข็บเดี่ยว ประณีต เรียบร้อย

๒.๔ ขนาด ตามผนวก ข หรือตามความต้องการของจังหวัดชัยนาท

๓. ข้อกำหนดอื่น

๓.๑. เป็นของใหม่ ไม่เคยใช้งานมาก่อนและสามารถใช้งานได้ อายุการใช้งานประมาณ ๑ ปี

๓.๒. การบรรจุและหีบห่อ ให้บรรจุใส่ถุงพลาสติก ซัดละ ๑ ถุง โดยแสดงขนาดของชุดไว้นอกถุงอย่างชัดเจน

๓.๓. รายละเอียดนอกเหนือจากที่กำหนด ให้ถือตามความต้องการของจังหวัดชัยนาท

๑.วิธีการตรวจสอบ

๔.๑ การตรวจสอบคุณลักษณะเฉพาะในทางเทคนิคที่กำหนดในข้อ ๑.๓ และ ข้อ ๒ ให้เป็นไปตามที่จังหวัดชัยนาทเห็นสมควร

๔.๒ การตรวจสอบด้านอื่น นอกจากที่กำหนดในข้อ ๔.๑ เป็นหน้าที่ของคณะกรรมการตรวจรับพัสดุที่จังหวัดแต่งตั้ง โดยการวัด ตรวจสอบ การตรวจพินิจ และทดลองใช้

คุณลักษณะของผ้าสีน้ำเงิน

๑.คุณลักษณะ

๑.๑ คุณลักษณะเฉพาะในการออกแบบ

- เป็นผ้าสีน้ำเงินที่ทอจากเส้นด้าย มีความกว้างและความยาว
- บนผืนผ้าให้พิมพ์อักษรย่อคำว่า “ชรบ.” โดยใช้ตัวอักษร TH SarabunIT ๙ ตัวอักษรหนา สีดำ แต่ละตัวมีขนาดความกว้าง ๖ มิลลิเมตร ความสูง ๑๐ มิลลิเมตร โดยมีระยะห่างทุก ๆ ๑ ตารางฟุต

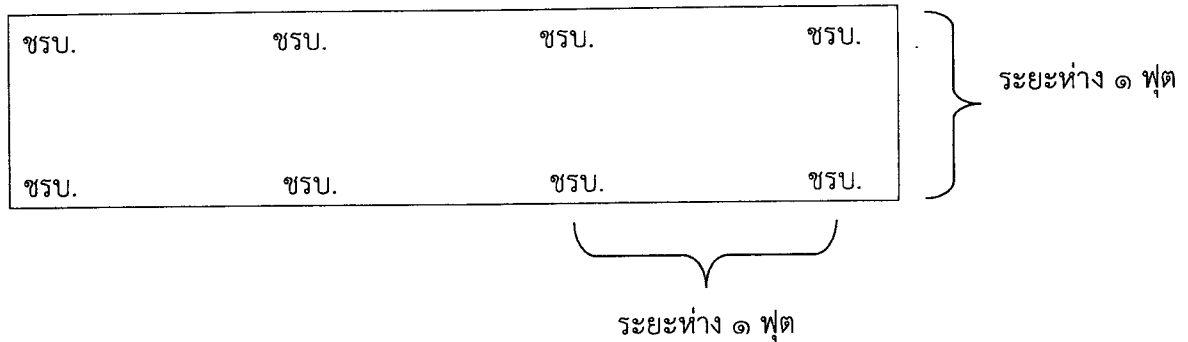

๑.๒ คุณลักษณะในการใช้งาน

- สามารถใช้ตัดเย็บเครื่องแบบฝึกของชุดรักษาความปลอดภัยหมู่บ้าน (ชรบ.)

๑.๓ คุณลักษณะเฉพาะในทางเทคนิค

๑.๓.๑ ชนิดผ้า : เป็นผ้าทอใยผสมในลักษณะ

- ด้ายยืน ฝ้าย ร้อยละ ๘๐ ± ๕ และใยสังเคราะห์ ร้อยละ ๒๐ ± ๕
- ด้ายพุ่ง เป็นฝ้ายล้วน

๑.๓.๒ ลักษณะการทอ

- ทอลายขัด แบบริบสต็อป (RIPSTOP) เนื้อผ้าแน่น

๑.๓.๓ จำนวนเส้นด้ายใน ๒๕.๔ มิลลิเมตร ไม่น้อยกว่า

- ด้ายยืน ๑๐๕ เส้น (ควบ ๒)
- ด้ายพุ่ง ๕๐ เส้น (ด้ายเดี่ยว)

๑.๓.๔ แรงดึงไม่น้อยกว่า

- ด้ายยืน ๑๐๕.๐ กิโลกรัมแรง
- ด้ายพุ่ง ๔๕.๐ กิโลกรัมแรง

๑.๓.๕ น้ำหนัก ไม่น้อยกว่า ๑๘๐.๐ กรัมต่อตารางเมตร

๑.๓.๖ การเปลี่ยนแปลงขนาด : ไม่เกินร้อยละ ๒ ทั้งด้ายยืนและทางด้ายพุ่ง

๑.๓.๗ ความคงทนของสี ดังนี้

- ๑.๓.๗.๑ ต่อแสง : ตั้งแต่ระดับ ๔ ขึ้นไปของเกรย์สเกล
- ๑.๓.๗.๑ ต่อผงซักฟอก : ตั้งแต่ระดับ ๓ ขึ้นไปของเกรย์สเกล
- ๑.๓.๗.๓ ต่อเหงื่อ : ตั้งแต่ระดับ ๓ ขึ้นไปของเกรย์สเกลในสภาพกรดและด่าง

๒.คุณลักษณะทั่วไป

๒.๑ การทอ : ประณีต เรียบร้อย ไม่มีตำหนิ

๒.๒ เนื้อผ้าสีน้ำเงิน ที่ผ่านการทอแล้วอย่างน้อยให้เป็นไปตามตัวอย่างของทางราชการ (ภาคผนวก ก)

๓.วิธีการตรวจสอบ

๓.๑ การตรวจสอบคุณลักษณะเฉพาะในทางเทคนิคที่กำหนดในข้อ ๑.๓ ให้ตรวจสอบโดยผู้ชำนาญการ ที่จังหวัดชัยนาทพิจารณาเห็นสมควร

๓.๒ ขนาด โดยการวัด

๓.๓ ความประณีต เรียบร้อย โดยการตรวจพินิจ

/คุณลักษณะรองเท่า...

คุณลักษณะรองเท้าหุ้มส้น (รองเท้าเดินป่า) สีดำ (หน่วยนับ : คู่)

๑.คุณลักษณะเฉพาะ

๑.๑ คุณลักษณะเฉพาะในการออกแบบ

๑.๑.๑ รองเท้าเดินป่า หมายถึง รองเท้าทรงสูง (ครึ่งน่อง) ทรงรองเท้า ประกอบด้วย หนังและผ้าใบสีดำผูกเชือกร้อยตาไ้ด้านหน้า พื้นและส้นรองเท้าเป็นชิ้นเดียวกัน

๑.๑.๒ ส่วนร้อยเชือกด้านหน้ารองเท้า มีช่วงเว้า เพื่อลดการกดทับหลังรองเท้า

๑.๑.๓ รูปร่างแบบ ต้องมีรูปร่างลักษณะทั่วไป ส่วนประกอบของพื้นและส้น ตามรูปใน ผนวก ก

๑.๒ คุณลักษณะเฉพาะในการใช้งาน

- เป็นเครื่องแต่งกายสำหรับชุดรักษาความปลอดภัยหมู่บ้าน (ชรบ.) สำหรับการฝึก และการปฏิบัติหน้าที่ในที่ตั้งปกติและการปฏิบัติหน้าที่ในสนาม

๒.คุณลักษณะของหนัง วัสดุและอุปกรณ์ที่ใช้ในการประกอบรองเท้า

๒.๑. หนังที่นำมาประกอบรองเท้า

๒.๑.๑ หนังทรงหน้า ทรงหลัง และชั้นแถบติดตาไ้

-เป็นหนังโคและ/หรือหนังกระบือฟอกโครมความหนา ๑ - ๒.๔ มิลลิเมตร ตกแต่งสีดำ

มีคุณลักษณะทางกายภาพและเคมี ดังนี้

-มีความต้านทานต่อแรงดึงสูงสุดและขณะขาดต่อช่วงดึง ๕๐ มิลลิเมตร เป็นกิโลกรัมแรงต่อตารางมิลลิเมตร ไม่ต่ำกว่า ๒.๐

-มีตัวยาป้องกันเชื้อราอยู่ด้วย

๒.๑.๒ พื้นชั้นใน ใช้วัสดุสังเคราะห์ที่ผลิตสำหรับทำพื้นชั้นในรองเท้าหรือใช้หนังฟอกโครมและมีคุณลักษณะทางกายภาพเคมี ดังนี้

(๑) กรณีใช้วัสดุสังเคราะห์ฯ ต้องมีคุณลักษณะดังนี้

- เป็นแผ่นวัสดุทำจากใยสังเคราะห์เนื้อแน่นเป็นแผ่น ยึดหยุ่นตัวดี ไม่ฉีกขาดง่าย มีความแข็งแรง เหมาะสมสำหรับใช้ทำพื้นชั้นในรองเท้า
- ความหนา ไม่น้อยกว่า ๒.๐ มิลลิเมตร
- ความหนาแน่นไม่ต่ำกว่า ๐.๒๐ กรัม/ลูกบาศก์เซนติเมตร
- ความต้านทานแรงดึงสูงสุดขณะขาดเป็นกิโลกรัมไม่น้อยกว่า ๕๐ กิโลกรัมแรงต่อตารางเซนติเมตร
- การยืดตัว เป็นร้อยละไม่ต่ำกว่า ๑๗.๕

(๒) กรณีใช้หนังฟอกโครม ต้องมีคุณลักษณะดังนี้

- ขนาดความหนาไม่น้อยกว่า ๒.๐ มิลลิเมตร
- ความต้านทานแรงดึงสูงสุดขณะขาดต่อช่วงถึง ๒๕ มิลลิเมตร เป็นกิโลกรัมแรงต่อตารางมิลลิเมตร ไม่ต่ำกว่า ๑.๐

๒.๒ พื้นยางและส้น

- เป็นยางอันเคียวโซลิก
- มีความแข็งในช่วง ๖๕ - ๗๕ SHORE A
- ทนต่อการพียงอ
- ส่วนพื้นหน้า ๑๕ - ๑๘ มิลลิเมตร ส่วนส้นหนา ๓๐ - ๓๕ มิลลิเมตร และส่วนคอกปลายกันส้นหนาไม่น้อยกว่า ๔ มิลลิเมตร

๒.๓ ผ้าใบ เป็นผ้าชนิดลายรัดสีดำตามความต้องการในการจัดหาอีกทอดด้วยด้ายฝ้ายมีน้ำหนักไม่ต่ำกว่า ๑๐.๐ ออนซ์ต่อตารางหลา

๒.๔ ผ้าแถบใยสังเคราะห์ เป็นผ้าชนิดลายขัด สีใกล้เคียงกับผ้าใบ ถักทอดด้วยใยสังเคราะห์ขนาดหน้ากว้าง ๔.๘ - ๕.๒ และ ๒.๓ - ๒.๗ เซนติเมตร

๒.๕ ผ้ากุนริม เป็นผ้าชนิดลายริ้ว สีใกล้เคียงกับผ้าใบ ถักทอดด้วยด้ายใยสังเคราะห์ ขนาดหน้ากว้าง ๑.๘ - ๒.๐ เซนติเมตร

๒.๖ ผ้าประกอบด้านในทรงรองเท้า เป็นผ้าดิบ ถักทอดด้วยด้ายฝ้ายหรือผ้าใยสังเคราะห์สีดำใช้ประกอบ หนึ่งทรงรองเท้า

๒.๗ ด้ายที่ใช้ในการเย็บ เป็นด้ายใยสังเคราะห์สีดำหรือด้ายฝ้ายผสมด้วยใยสังเคราะห์สีดำ ชนิด ๓ เส้นควบ หรือ ๔ เส้นควบ มีความต้านทานต่อแรงดึงจุดสูงสุดขณะขาดต่อช่วงดิ่ง ๒๐๐ มิลลิเมตร เป็นกิโลกรัมแรงไม่ต่ำกว่า ๓.๐

- ๒.๘ เชือกผูกทรงเท้า ถักทอในลักษณะกลมสีดำด้วยด้ายใยสังเคราะห์หรือฝ้ายผสมด้ายใยสังเคราะห์
- มีความต้านทานต่อแรงดึงจุดสูงสุดขณะขาดต่อช่วงดิ่ง ๒๐๐ มิลลิเมตร เป็นกิโลกรัมแรงไม่ต่ำกว่า ๑๐๐
 - มีเส้นผ่าศูนย์กลาง 4 ± 1 มิลลิเมตร
 - มีความยาวไม่ต่ำกว่า ๒๑๐ เซนติเมตร
 - ปลายทั้งสองข้างต้องทำให้ไม่ลู่หลุดง่าย

๒.๙ ตาไก่

๒.๙.๑ ตาไก่ร้อยเชือก เป็นตาไก่ลูมิเนียมเคลือบสีดำ ขนาดเส้นผ่านศูนย์กลาง 6 ± 0.5 มิลลิเมตร และต้องเป็นชนิดตอกม้วน

๒.๙.๒ ตาไก่ระบายอากาศ เป็นตาไก่ทองเหลือง มีแหวนรองรับตัวตาไก่ตัวละ ๒ แหวน โดยแหวนต้องสวมพอดีกับขาตาไก่ มีระบายอากาศ ไม่ต่ำกว่า ๑๔ รู และต้องเป็นชนิดตอกม้วน

๒.๑๐ เหล็กกรองอก ทำด้วยเหล็กเหนียวเคลือบสารป้องกันสนิมขนาดกว้าง ๒๕ - ๓๐ มิลลิเมตร ยาว ๑๐๕ - ๑๑๐ มิลลิเมตร หนา ๑.๐ - ๑.๕ มิลลิเมตร

๓. การตัดเย็บและการประกอบ

๓.๑ ทรงหน้า ทรงหลัง ทำด้วยหนังโค และ/หรือหนังกระบือฟอกโครมสีดำ ความหนา ๑ - ๒.๔ มิลลิเมตร หัวรองเท้าทรงหน้าเสริมด้วยหนังฟอกผาดหรือวัสดุสังเคราะห์ระหว่างชั้นหนังกับชั้นผ้า ทรงหลังเสริมด้วยหนังฟอกผาด หรือวัสดุสังเคราะห์เช่นเดียวกัน

๓.๒ ทรงข้าง ทำด้วยผ้าใบและด้านหลังเสริมใยสังเคราะห์ขนาดหน้ากว้าง ๔.๘ - ๕.๒ เซนติเมตร เสริมพาดเฉียง ตาตุ่มทั้ง ๒ ข้าง ขอบบนและด้านหลังเสริมด้วยผ้าแถบใยสังเคราะห์ขนาดหน้ากว้าง ๒.๓ - ๒.๗ เซนติเมตร

๓.๓ ลักรองเท้า ทำด้วยผ้าใบเย็บติดกับตัวรองเท้า มีผ้ากุนริมสีดำเย็บหุ้มขอบบนโดยตลอด

๓.๔ การตัดเย็บประกอบเป็นตัวรองเท้า ต้องประณีต เรียบร้อย แข็งแรง ฝีเข็มในการเย็บสม่ำเสมอ ระยะเวลาฝีเข็ม ไม่ต่ำกว่า ๖ ฝีเข็ม ต่อ ๒๕ มิลลิเมตร

๓.๕ การทำพื้นชั้นใน ทำด้วยหนังฟอกโครม หรือวัสดุสังเคราะห์ประกอบติดกันให้มีความหนาไม่ต่ำกว่า ๒.๐ มิลลิเมตร ระหว่างแผ่นไม้หรือกระดาดอัดสั่น และพื้นชั้นในที่ช่วงเอวรองเท้าให้เสริมพื้นตามแนวยาวด้วยเหล็กกรองอก เพื่อช่วยให้รองเท้าแข็งแรงและคล่องตัวเมื่อมีการเคลื่อนไหว

๓.๖ การประกอบตัวรองเท้ากับพื้น ต้องมีการเย็บเสริมระหว่างชั้นนอกกับพื้นชั้นในด้วยสีดำ

๓.๗ การตกตาไก่

๓.๗.๑ ตาไก่ร้อยเชือก ตกติดกับหนัง ๒ ชั้น จำนวนตาไก่ร้อยเชือกจะต้องมีไม่น้อยกว่าแถวละ ๗ ตัว และขนาดเบอร์ ๘ ดับบลิวขึ้นไป ให้ใช้ไม่ต่ำกว่าแถวละ ๘ ตัว

๓.๗.๒ ตาไกระบายอากาศ ตกติดกับหนังเพื่อใช้เป็นช่องระบายอากาศ จำนวน ๔ ตัว/คู่ อยู่ในตำแหน่ง ตามรูปใน ผนก ก. โดยประมาณ

๓.๘ น้ำหนักรองเท้า เมื่อประกอบแล้ว มีน้ำหนักต่อคู่ ดังนี้

- | | | |
|-------------------|----------|--------------------|
| - ขนาดเบอร์ ๕ | เบอร์ ๗ | ไม่เกิน ๑,๖๐๐ กรัม |
| - ขนาดเบอร์ ๗ ๑/๒ | เบอร์ ๙ | ไม่เกิน ๑,๘๐๐ กรัม |
| - ขนาดเบอร์ ๙ ๑/๒ | เบอร์ ๑๒ | ไม่เกิน ๑,๙๕๐ กรัม |

๓.๙. การวัดหุ่นรองเท้าและขนาดของหุ่นรองเท้า ตามผนก ข

๔. เครื่องหมายและข้อกำหนดอื่น ๆ

๔.๑ มีตราเครื่องหมาย “ซบ.” ไว้ที่ส่วนเอนของพื้นรองเท้า และแสดงขนาดรองเท้าไว้ที่พื้นและลิ้นรองเท้า ด้านนอกตรงส่วนที่มองเห็นได้ชัดเจน ตามผนก ก

๔.๒ ขนาดของเบอร์รองเท้าตามการสั่งผลิต

๔.๓ คุณลักษณะอื่น ๆ หากมิได้ระบุไว้ถือตามความต้องการในการสั่งผลิตรองเท้าของทางราชการ

๕. วิธีตรวจสอบ

๕.๑ พิจารณาคูณลักษณะทั่วไป

๕.๒ ผ่าและทดลองคุณภาพ

๕.๓ การตรวจสอบคุณลักษณะเฉพาะตามข้อ ๒ และข้อ ๓ ให้ตรวจสอบโดยผู้ชำนาญการที่จังหวัดพิจารณาเห็นสมควร

๕.๔ ทดสอบการตกสีในน้ำที่อุณหภูมิ ๒๕ -๓๐ องศาเซลเซียส

๖. การบรรจุหีบห่อ

- ให้ใส่ถุงพลาสติก คู่ละ ๑ คู่ และบรรจุใส่กล่องกระดาษแข็ง กล่องละ ๑๐ คู่ โดยแสดงขนาดของรองเท้าไว้ข้างกล่องด้วย

เข้มขัดด้ายถักสีน้ำเงิน (หน่วยนับ : เส้น)

๑. คุณลักษณะเฉพาะ

๑.๑ คุณลักษณะเฉพาะในการออกแบบ

- เป็นเข้มขัดด้ายถัก ทำด้วยใยสังเคราะห์สีน้ำเงิน หัวเข็มขัดทองเหลืองรมดำ มีเครื่องหมายตราสิงห์ (ของกระทรวงมหาดไทย)

๑.๒ คุณลักษณะเฉพาะในการใช้งาน

- ใช้สำหรับคาดเอว

๒. คุณลักษณะเฉพาะทั่วไป

๒.๑ สายเข็มขัดถักด้วยใยสังเคราะห์สีน้ำเงิน การถักทอ ไม่มีข้อบกพร่อง เช่น ห่วงหลุดเป็นริ้ว ต่าง สีไม่สม่ำเสมอ ขนาดกว้าง ๓.๒ เซนติเมตร ความยาวไม่น้อยกว่า ๑๒๐ เซนติเมตร ส่วนปลายสายเข็มขัดหุ้มกันหลุดด้วยตัวทองเหลืองรมดำ

๒.๒ หัวเข็มขัดทำด้วยทองเหลืองรมดำ มีเครื่องหมายตราสิงห์ของกระทรวงมหาดไทย ตามตัวอย่างของทางราชการ

/ข้อกำหนดต่าง ๆ

๓. ข้อกำหนดต่าง ๆ

๓.๑ เป็นของใหม่ไม่เคยใช้งานมาก่อน และสามารถใช้งานได้

๓.๒ บรรจุในถุงพลาสติกป้องกันฝุ่นและความชื้น ถุงละ ๑๐ เส้น เพื่อสะดวกต่อการขนย้ายและง่ายต่อการนับ

๔. วิธีการตรวจสอบ

๔.๑ ขนาด โดยการวัด

๔.๒ ความประณีต เรียบร้อย โดยการตรวจพินิจ

หมวกแก๊ปทรงอ่อนสีน้าเงิน (หน่วยนับ : ใบ)

หมวกแก๊ป (FIELD CAP) ทรงอ่อนสีน้าเงิน ใช้ผ้าตามคุณสมบัติผ้าสำหรับตัดเย็บชุดสีน้าเงินพร้อม
เครื่องหมายหน้าหมวกรูปสิงห์ปักด้วยไหมสีเหลืองบนพื้นผ้าสีเหลี่ยมสีน้าเงิน ปักขอบด้วยไหมสีเหลือง

๑.ขนาดวัดรอบศีรษะ ๒๔ นิ้ว

๒.ขนาดวัดรอบศีรษะ ๒๔ นิ้วครึ่ง

๓.ขนาดวัดรอบศีรษะ ๒๕ นิ้ว

ถุงเท้าในลอนสีดำ (หน่วยนับ : คู่)

คุณลักษณะเฉพาะ

-ถุงเท้าในลอนสีดำ ตาม มอก. ๔๓๙ - ๒๕๒๕ โดยขนาดสวมใส่ได้ทุกขนาดเท้า มีความยาวจากสัน
ถึงน่อง ๑๑ นิ้ว

คุณลักษณะทั่วไป

- ถุงเท้าในลอนสีดำต้องปราศจากรอยบกพร่องต่าง ๆ เช่น รู รอย ห่วงหลุดเป็นทาง รอยชำรุด เนื่องจาก
สารเคมี และอื่น ๆ

- ถุงเท้าในลอนย้อมสีต้องไม่มีขอบพร่องเนื่องจากการย้อม

- ถุงเท้าในลอนที่ทำสำเร็จแล้ว ต้องแห้งสะอาด รัดเรียบระบุขนาดให้ถูกต้อง

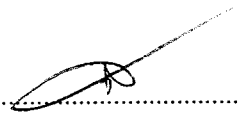
ลงชื่อ..........เจ้าหน้าที่ร่างขอบเขตของงาน
(นายเรวัต อรุณชัย)

-หมายเหตุ แหล่งที่มา/อ้างอิงคุณลักษณะจากคู่มือแนวทางการปฏิบัติตามระเบียบกระทรวงมหาดไทยว่าด้วยการ
ช่วยเหลือเจ้าพนักงานของหน่วยกำลังคุ้มครองและรักษาความสงบเรียบร้อยภายในหมู่บ้าน พ.ศ. ๒๕๕๑ และที่แก้ไข
เพิ่มเติม (ฉบับที่ ๒) พ.ศ. ๒๕๕๔ : ส่วนกิจการมวลชน สำนักกิจการความมั่นคงภายใน กรมการปกครอง ตุลาคม
๒๕๕๖

ผนวก ก

เครื่องแต่งกายชุดรักษาความปลอดภัยหมู่บ้าน (ชรบ.)

ตามระเบียบกระทรวงมหาดไทย ว่าด้วยการช่วยเหลือเจ้าพนักงานของหน่วยกำลังคุ้มครองและรักษาความสงบเรียบร้อยภายในหมู่บ้าน

พ.ศ. 2551

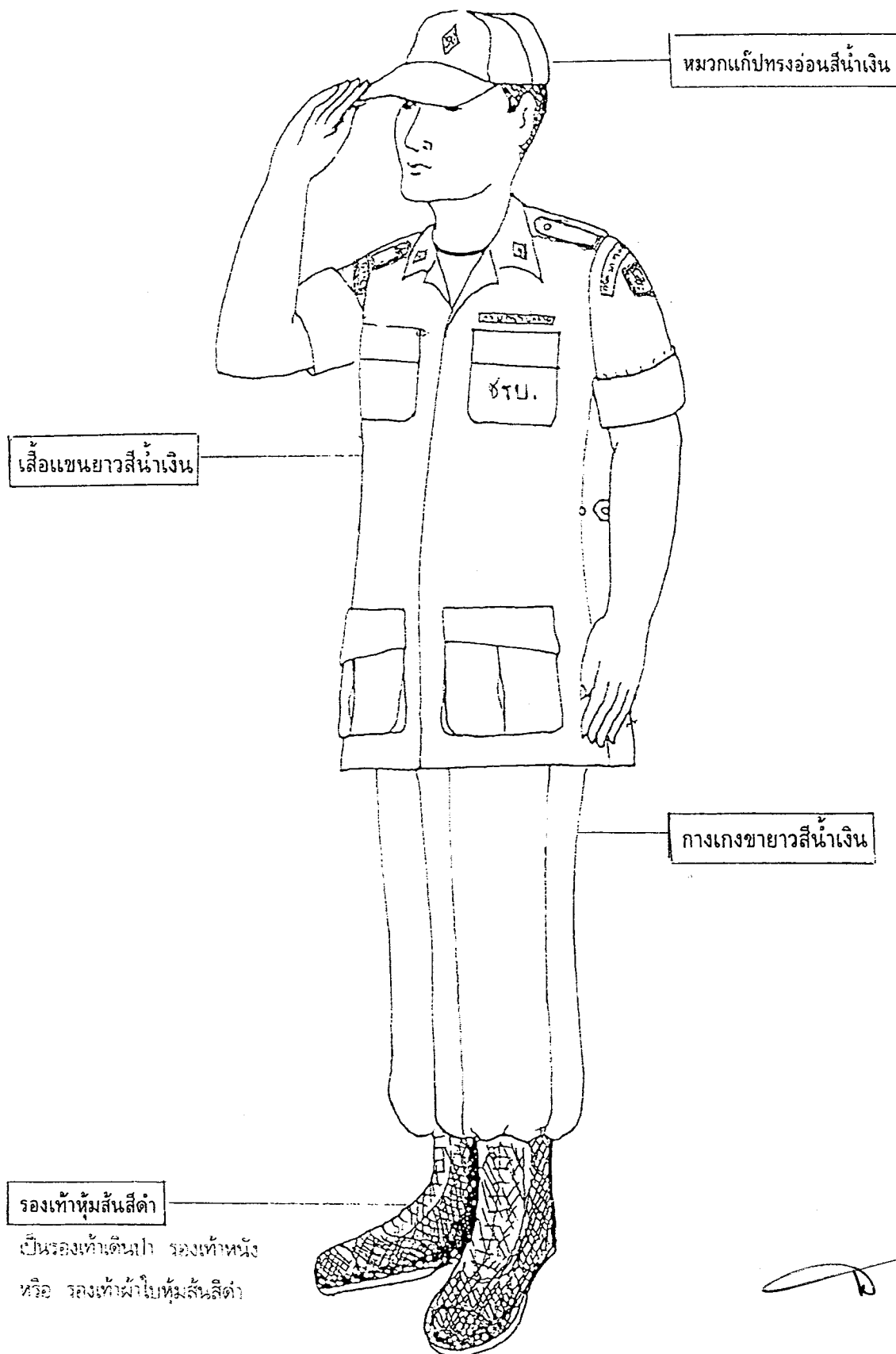

เสื้อแขนยาวสีน้ำเงินประกอบเครื่องแต่งกายชุดรักษาความปลอดภัยหมู่บ้าน (ชรบ.)

ตามระเบียบกระทรวงมหาดไทย ว่าด้วยการช่วยเหลือเจ้าพนักงานของหน่วยกำลังคุ้มครองและรักษาความสงบเรียบร้อยภายในหมู่บ้าน

พ.ศ. 2551

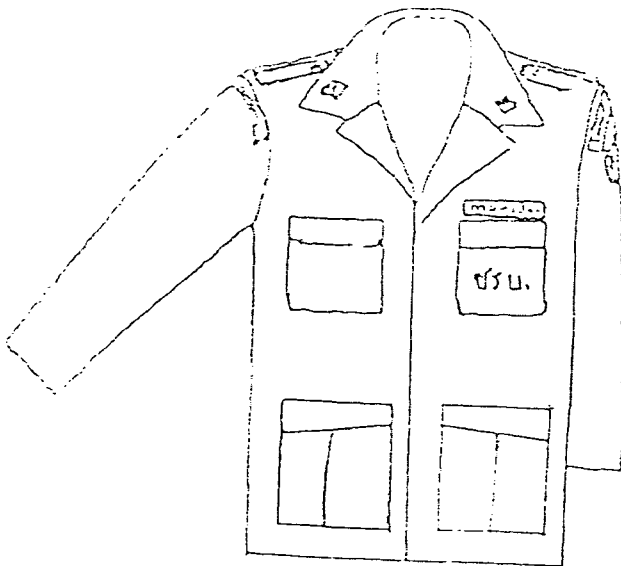
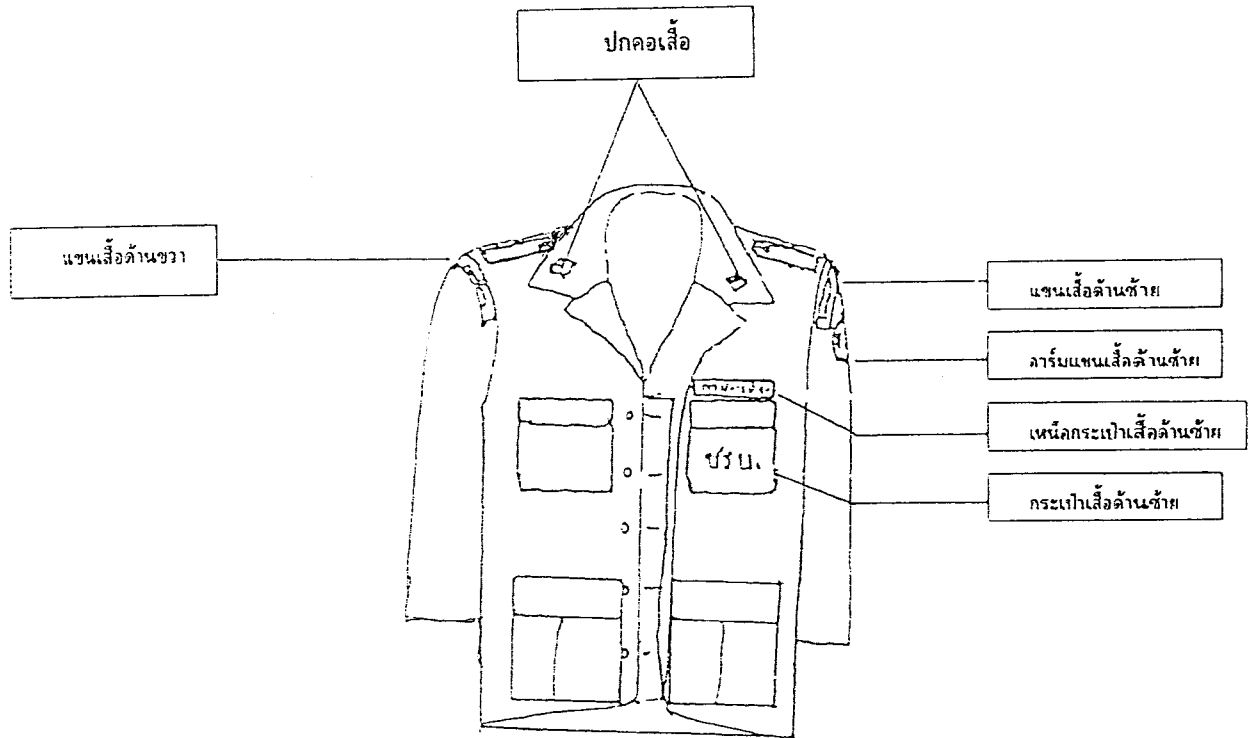

แบบเสื้อด้านหน้า

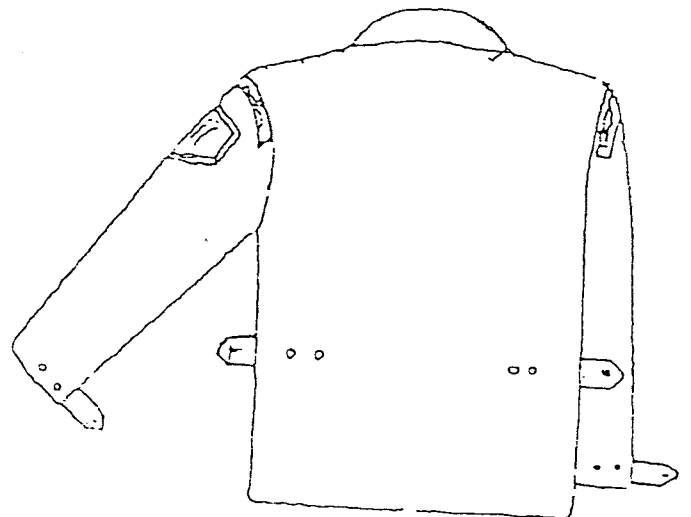

แบบเสื้อด้านหลัง

กางเกงขายาวสีน้ำเงิน ประกอบเครื่องแต่งกาย ชุดรักษาความปลอดภัยหมู่บ้าน (ชรบ.)

ตามระเบียบกระทรวงมหาดไทย ว่าด้วยการช่วยเหลือเจ้าพนักงานของหน่วยกำลังคุ้มครองและรักษาความสงบเรียบร้อยภายในหมู่บ้าน

พ.ศ. 2551

ด้านหน้า

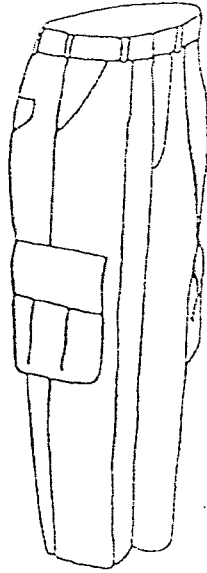

ด้านหลัง

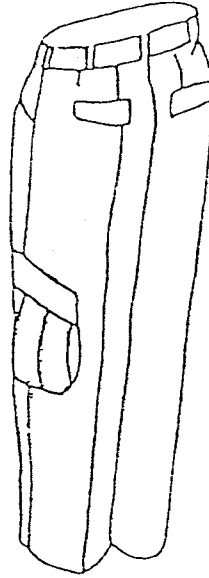

1. ภาพแสดงตัวกางเกงเมื่อกลัดกระดุม ด้านหน้าและด้านหลัง

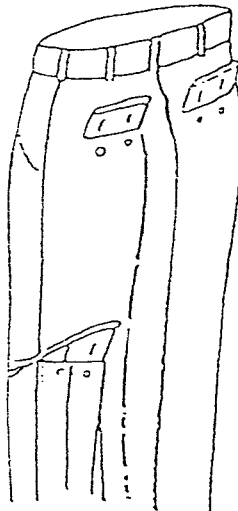

2. ภาพแสดงรั้งคุมซ่อนได้ฝากระเป๋าด้านหลังและด้านข้าง

A handwritten signature or mark, possibly a stylized 'A' or a similar character, located at the bottom right of the page.

เครื่องหมาย ประกอบเครื่องแต่งกาย ชุดรักษาความปลอดภัยหมู่บ้าน (ชรบ.)

ตามระเบียบกระทรวงมหาดไทย ว่าด้วยการช่วยเหลือเจ้าพนักงานของหน่วยกำลังคุ้มครองและรักษาความสงบเรียบร้อยภายในหมู่บ้าน

พ.ศ. 2551

หมวกแก๊ปทรงอ่อนสีน้ำเงิน



รูปสิงห์ ปักด้วยไหมสีเหลือง
บนพื้นผ้าสีเหลี่ยมสีน้ำเงิน
ขอบปักด้วยไหมสีแดง

แขนเสื้อด้านซ้าย



ตัวอักษรปักด้วยไหมสีเหลือง
บนพื้นผ้าสีเหลี่ยมรูปโค้งสีน้ำเงิน
ขอบปักด้วยไหมสีแดง

อาร์มแขนเสื้อด้านซ้าย



ขอบแขนเสื้อสีขา วัดเส้นสีดำ
ตัวอักษร ขรบ. ปักด้วยไหมสีเหลือง
บนพื้นผ้าสีเหลี่ยมรูปโค้ง ขอบปักด้วยไหมสีแดง

ปกคอเสื้อ



รูปสิงห์ ปักด้วยไหมสีเหลือง
บนพื้นผ้าสีเหลี่ยมสีน้ำเงิน
ขอบปักด้วยไหมสีแดง



แขนเสื้อด้านขวา



ตัวอักษรปักด้วยไหมสีเหลือง
บนพื้นผ้าสีเหลี่ยมรูปโค้งสีน้ำเงิน
ขอบปักด้วยไหมสีแดง

เหนือกระเป๋าด้านซ้าย



ตัวอักษรปักด้วยไหมสีเหลืองบนพื้นผ้า
สีเหลี่ยมสีน้ำเงิน ขอบปักด้วยไหมสีแดง

กระเป๋าด้านซ้าย

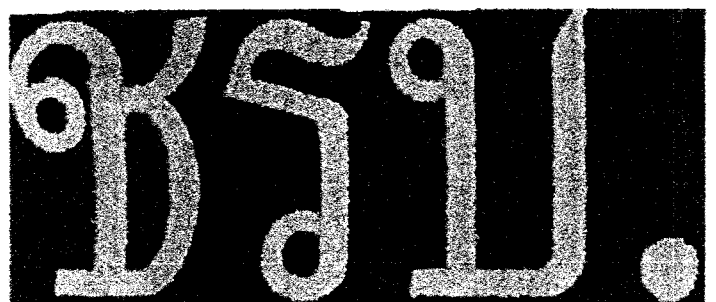

ตัวอักษร ขรบ. ปักด้วยไหมสีเหลือง

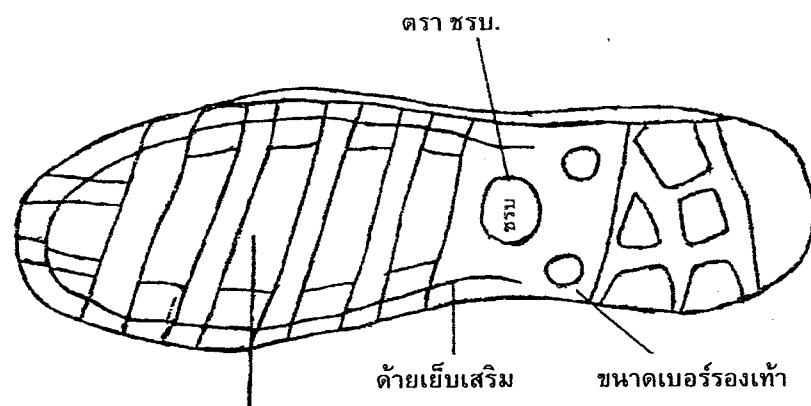
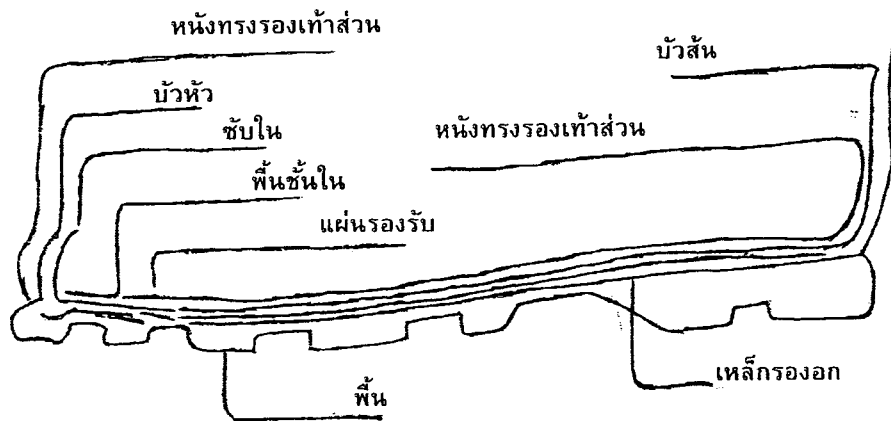
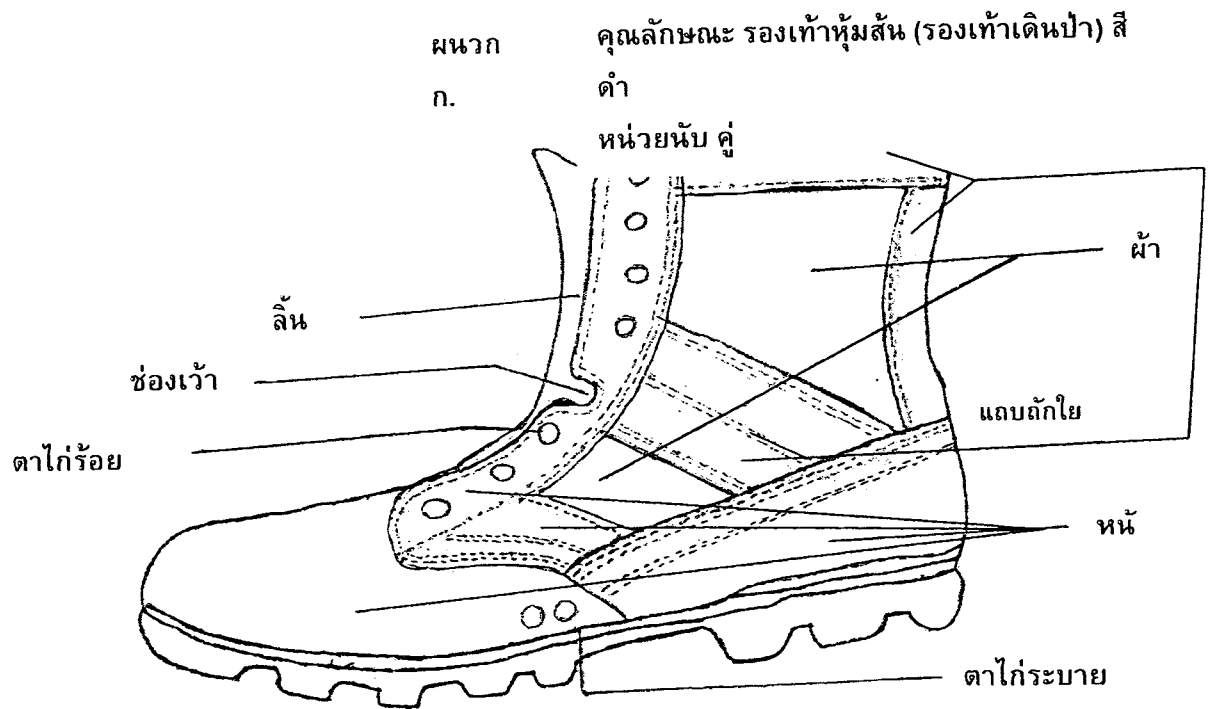

แบบลวดลายพื้นยางและส้น (หรือตามความต้องการของทางราชการ)
 เมื่อสวมใส่แล้วต้องเกาะถนนในพื้นที่ปกติหรือพื้นที่ลาดชัน

ผนวก ข
การวัดหุ่นรองเท้า

การวัดหุ่นรองเท้า ขนาดสัดส่วนของหุ่นรองเท้าที่จะทำการวัด ประกอบด้วย

๑.การวัดความยาวของหุ่นรองเท้า

หมายหุ่นรองเท้าขึ้น ทาบสายวัดตั้งแต่ส่วนบนของหุ่นรองเท้าจนถึงส่วนล่างของหุ่นรองเท้า โดยสายวัดจะต้องทาบแนบติดตามรอยโค้งของหุ่นรองเท้าโดยตลอด ค่าที่ได้คือ ค่าความยาวของหุ่นรองเท้า

๒.การวัดความกว้างของหุ่นรองเท้า

๒.๑ ตั้งหุ่นรองเท้าด้านนอกให้ทำมุม ๔๕ องศา กับแนวพื้นราบ ทำสัญลักษณ์ไว้ที่หุ่นรองเท้าส่วนหน้า ณ จุดที่สัมผัสกับพื้นราบ

๒.๒ ตั้งหุ่นรองเท้าด้านในให้ทำมุม ๔๕ องศา กับแนวพื้นราบ ทำสัญลักษณ์ไว้ที่หุ่นรองเท้าส่วนหน้า ณ จุดที่สัมผัสกับพื้นราบ

๒.๓ หมายหุ่นรองเท้าขึ้น โดยให้ส่วนหัวของรองเท้ายื่นออกจากลำตัว และลากเส้นเชื่อมระหว่างจุดสัมผัสทั้ง ๒ จุด จากจุดกึ่งกลางของเส้นเชื่อมต่อดูจุดสัมผัสใช้ปลายข้างหนึ่งของสายวัดทาบลงและทาบสายวัดไปตามแนวเส้นและวัดรอบรองเท้าโดยทาบไปตามส่วนโค้งส่วนเว้าของหุ่นให้ผ่านจุดสัมผัสทั้งสอง และมาบรรจบกับสายวัดตรงจุดเริ่มต้น ผลที่ได้คือความกว้างของหุ่นรองเท้า

๓.ขนาดของหุ่นรองเท้า มี ๑๖ ขนาด คือ

เบอร์	ความยาว (มิลลิเมตร)	ความกว้าง (มิลลิเมตร)
๕	๒๔๘	๒๓๗
๕ ^๑ / _๒	๒๕๒	๒๔๐
๖	๒๕๖	๒๔๓
๖ ^๑ / _๒	๒๖๐	๒๔๖
๗	๒๖๔	๒๔๙
๗ ^๑ / _๒	๒๖๘	๒๕๒
๘	๒๗๒	๒๕๕
๘ ^๑ / _๒	๒๗๖	๒๕๘
๙	๒๘๐	๒๖๑
๙ ^๑ / _๒	๒๘๔	๒๖๔
๑๐	๒๘๘	๒๖๗
๑๐ ^๑ / _๒	๒๙๒	๒๗๐
๑๑	๒๙๖	๒๗๓
๑๑ ^๑ / _๒	๓๐๐	๒๗๖
๑๒	๓๐๔	๒๗๙
๑๒ ^๑ / _๒	๓๐๘	๒๘๒

หมายเหตุ ความคลาดเคลื่อน ± 5 มม.

/ขนาดของหุ่นรองเท้า...

ขนาดของหุ่นรองเท้าหุ้มส้นสีดำ (รองเท้าเดินป่า)

เบอร์	ความยาว (มิลลิเมตร)	ความกว้าง (มิลลิเมตร)	เทียบกับเบอร์มาตรฐานของไทย
๕	๒๔๘	๒๓๗	๓๘
๖	๒๕๖	๒๔๓	๓๙
๗	๒๖๔	๒๔๙	๔๐
๘	๒๗๒	๒๕๕	๔๑
๙	๒๘๐	๒๖๑	๔๒



ผนวก ข

ขนาดเครื่องแต่งกายชุดรักษาความปลอดภัยหมู่บ้าน (ชรบ.)

เสื้อคอเปิดสีน้ำเงิน	ขนาดเล็ก (S)	ขนาดเล็ก (M)	ขนาดเล็ก (L)
รอบคอ	๑๕ - ๑๕.๒๕	๑๕.๕ - ๑๕.๗๕	๑๖ - ๑๖.๒๕
รอบอก	๓๘ - ๓๘.๒๕	๔๐ - ๔๐.๒๕	๔๒ - ๔๒.๒๕
ไหล่กว้าง	๑๗ - ๑๗.๒๕	๑๗.๕ - ๑๗.๗๕	๑๘.๕ - ๑๘.๗๕
แขนยาว	๒๑ - ๒๑.๒๕	๒๓ - ๒๓.๒๕	๒๔ - ๒๔.๒๕
ปลายแขนกว้าง	๗ - ๗.๒๕	๗.๕ - ๗.๗๕	๗.๕ - ๗.๗๕
ตัวยาว	๒๖ - ๒๖.๒๕	๒๗ - ๒๗.๒๕	๒๙ - ๒๙.๒๕
เสื้อคอเปิดสีน้ำเงิน	ขนาดเล็ก (XL)	ขนาดเล็ก (XXL)	
รอบคอ	๑๖.๕ - ๑๖.๗๕	๑๗ - ๑๗.๒๕	
รอบอก	๔๔ - ๔๔.๒๕	๔๖ - ๔๖.๒๕	
ไหล่กว้าง	๒๐ - ๒๐.๒๕	๑๙.๕ - ๑๙.๗๕	
แขนยาว	๒๖ - ๒๖.๒๕	๒๗ - ๒๗.๒๕	
ปลายแขนกว้าง	๘ - ๘.๒๕	๘.๕ - ๘.๗๕	
ตัวยาว	๓๐ - ๓๐.๒๕	๓๑ - ๓๑.๒๕	

กางเกงขายาวสีน้ำเงิน	๒๘	๓๐	๓๒	๓๔
รอบเอว	๒๘	๓๐	๓๒	๓๔
รอบสะโพก	๔๐ - ๔๐.๒๕	๔๒ - ๔๒.๒๕	๔๔ - ๔๔.๒๕	๔๖ - ๔๖.๒๕
รอบเป้า	๒๘ - ๒๘.๒๕	๒๙ - ๒๙.๒๕	๓๐ - ๓๐.๒๕	๓๑ - ๓๑.๒๕
ตัวยาว	๔๐ - ๔๐.๒๕	๔๑ - ๔๑.๒๕	๔๓ - ๔๓.๒๕	๔๔ - ๔๔.๒๕
ปลายขากว้าง	๘ - ๘.๒๕	๘.๕ - ๘.๗๕	๙ - ๙.๒๕	๙.๕ - ๙.๗๕
กางเกงขายาวสีน้ำเงิน	๓๖	๓๘	๔๐	๔๒
รอบเอว	๓๖	๓๘	๔๐	๔๒
รอบสะโพก	๔๗ - ๔๗.๒๕	๔๘ - ๔๘.๒๕	๔๘.๕ - ๔๘.๗๕	๔๙ - ๔๙.๒๕
รอบเป้า	๓๒ - ๓๒.๒๕	๓๒.๕ - ๓๒.๗๕	๓๓ - ๓๓.๒๕	๓๓.๕ - ๓๓.๗๕
ตัวยาว	๔๔.๒๕ - ๔๔.๕	๔๕ - ๔๕.๒๕	๔๕.๕ - ๔๕.๗๕	๔๖ - ๔๖.๒๕
ปลายขากว้าง	๑๐ - ๑๐.๒๕	๑๐.๕ - ๑๐.๗๕	๑๑ - ๑๑.๒๕	๑๑.๕ - ๑๑.๗๕

หมายเหตุ -หน่วยวัด

-เสื้อ

-กางเกง

: นิ้ว

: ให้แสดงขนาดด้วยตัวอักษรภาษาอังกฤษติดไว้ด้านหลังคอเสื้อด้านในให้เห็นชัดเจน

: ให้แสดงขนาดเอวเป็นนิ้วติดไว้ที่สายรัดคอด้านในกางเกงให้เห็นชัดเจน